

京都

Kyoto
Prefectural
Newsletter

きょうと府民だより

2025年
[令和7年]

2
月号



点字版、文字拡大版、音声版を
ご希望の方はご連絡ください。

本紙の内容をWeb
でも公開しています。



別冊

京都府 No.60
議会だより

大学生と議員の合同調査
&意見交換会

特集

次世代へつないでいこう

環境への アクション

府立施設の使用料および
各種手数料を改定します

クローズアップ京都府

大阪・関西万博
関連イベント情報

気になる地域HOT情報

GOGO! 子育て応援隊

人権口コミ講座

府警あんぜん広場

暮らしガイド
KYOTO Information

題字:京都府知事 西脇 隆俊

次世代へつないでいこう

環境へのアクション

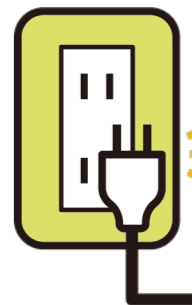

2月16日は京都地球環境の日。

京都府では、2050年までに温室効果ガスの排出量を実質ゼロにすべく、社会の各分野で取り組みが進んでいます。

こうした中、一人ひとり意識したいのが、家庭からの排出量です。皆さんも、身近なところから環境に優しい取り組みを進めてみませんか？

京都府の温室効果ガスの排出量の推移

2013年度を基準とし、2030年度までに温室効果ガス排出量を46%以上削減、2050年度までに実質ゼロを目標としています。

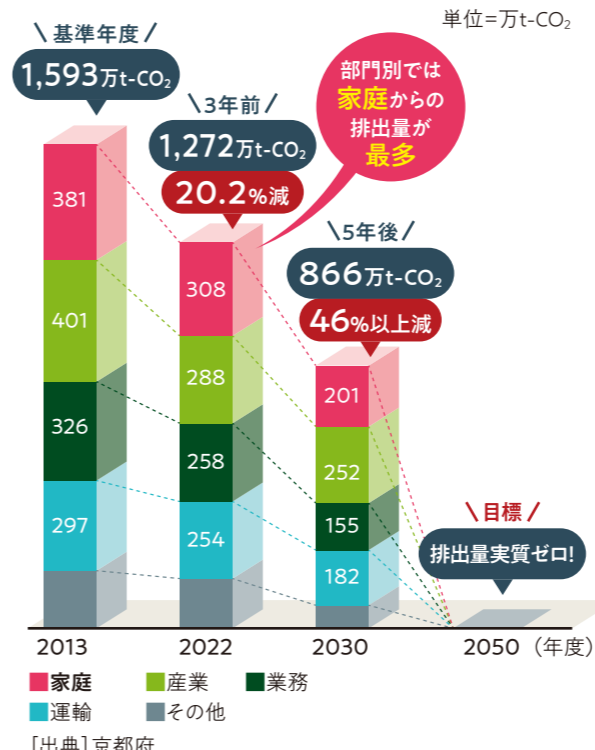

ACTION!

地域の幅広い世代

地球温暖化防止活動推進員

地 球温暖化防止活動推進員(以下「推進員」とは、知事から委嘱を受け、「脱炭素社会」の実現に向けて地球温暖化防止の活動に取り組む地域のボランティアのこと。令和7年2月現在、271名が府内各地で活動中です。

出前授業など
さまざまな形で情報発信

自治体や事業者など、さまざまな主体と連携し、小中学校への出前授業や地域のイベントの開催などを通じて情報発信にも力を入れています。



小学校での出前授業の様子

周囲の人たちを巻き込んで
地域に根差したエコ活動

推進員として活動しているのは、年齢も立場もさまざまな皆さん。それぞれ工夫を凝らしながら、エコ工作、地産地消マルシェ、自治体の温暖化対策計画を作るワークショップなどを開催し、多くの人を巻き込みながらエコ活動の輪を広げています。



地産地消マルシェの様子

VOICE!



身近なことからエコ活動を

京都後市在住 味田 佳子さん
一部の「意識の高い人」が環境活動をしているという先入観を取り払い、楽しい取り組みを通じて地域が元気になるよう意識して活動しています。例えば家庭のキッチンから出る使用済み天ぷら油の回収など、誰もが身構えずにできるエコ活動はいろいろあります。皆さんも身近なことからエコ活動を始めてみませんか。



各家庭から回収した食用油から、地元企業がバイオディーゼル燃料を精製

一緒に活動しませんか 第12期「地球温暖化防止活動推進員」を募集します

詳細はWebへ

応募資格 ①満18歳以上(令和7年4月1日現在)で、府内に在住・在勤・在学の方
②地球温暖化防止に関する活動に対して熱意があり、自ら府内の地域住民等とともに自主的活動を行うことができる方

応募方法 郵送、FAX、メール (~2月28日)
任期 令和7年4月~令和9年3月



ACTION!

高校生

高校生による気候変動学習プログラム

気 候変動への理解を深め行動変容を促すプログラムを、府内高校生を対象に実施。今年度は7校19名が参加して学習会で学びを深め、その成果について「KYOTO地球環境の殿堂」国際シンポジウムで発表を行いました。

学習会に参加し
環境への見識を広げる

専門家を講師に迎えた3回の学習会をオンラインで実施。気候変動問題の現状や原因を学び、気候変動の問題解決に向けて考えました。

「KYOTO地球環境の殿堂」
国際シンポジウムで登壇

学習会で学んだ内容をもとに、京都府内の7校が1~2分間のプレゼンテーションを実施。またパネルディスカッションにも登壇し、殿堂入り者やパネリストらと議論を交わしました。



第15回「KYOTO地球環境の殿堂」国際シンポジウムで登壇する高校生たち

VOICE!



地球温暖化が火急の問題だと実感

府立桂高等学校生徒の皆さん

以前は「地球温暖化」の重大さをどこか実感できていませんでしたが、このプログラムに参加したことで、その現状や最先端の気候変動対策などを学び、地球温暖化は今すぐ対策を講じなければならない火急の問題という意識を持つことができました。今後は特に、食糧生産に欠かせない農業が重要と考えており、環境負荷を減らし、資源を循環させる方法を模索し続けていきたいと思っています。

第15回「KYOTO地球環境の殿堂」

表彰式&国際シンポジウム

当日の様子を動画でチェック!



ACTION!

大学生など

WE DO KYOTO! ユースサポーター

京 都議定書を契機に広まった言葉「DO YOU KYOTO?」(環境にいいことしていますか)への答えとして、自ら環境行動に取り組み、自主的に環境啓発事業を企画・運営する若者たちを募集。現在35名が活動中です。

環境イベントへの参加や
出展など

京都環境フェスティバルでワークショップやグループ別活動の成果報告を行うブースを出展するなど、環境イベントでの啓発活動も行っています。



京都環境フェスティバルでの発表の様子

地球環境問題解決に向けた
アイデアを提案

若い世代のアイデアでさまざまな地球環境問題を解決することを目指し、サポーター自らが企画を考えるワークショップの開催や実際に環境問題解決に取り組む企業への訪問取材などを行っています。



脱炭素に取り組む企業を取材

VOICE!



活動を通じて環境問題を自分事

福知山公立大学 鹿山 雄生さん
大学のゼミで、大阪・関西万博が環境問題への対策を中心とした多様なきっかけづくりの場であることを学ぶ中で、ユースサポーターの存在を知って参加しました。企業訪問や情報発信などの活動を通じて環境問題を自分事としながら、その中で自身が学び感じたことを多くの人々、特に若い世代へ伝えていきたいと思っています。

地球温暖化防止活動推進員や

WE DO KYOTO! ユースサポーターの活動の様子を、

府の広報番組「あったか京都!」で放送!





大阪・関西万博
公式キャラクター
ミャクミャク
©Expo 2025

KYOTO地球環境の殿堂 国際会議・未来会議

毎年、地球環境の保全に多大な貢献をされた方々を顕彰してきた「KYOTO地球環境の殿堂」。今年は、大阪・関西万博のテーマ「いのち輝く未来社会のデザイン」のもと、京都の歴史文化に息づく地球環境保全のレガシーについて、未来を担う新たな世代の探究を通じて、「未来への提言」としてまとめます。



国際会議

9月20日(土) 所 国立京都国際会館(左京区)

過去の殿堂入り者などが「気候変動」や「生物・文化多様性」などのテーマごとに議論。人と地球の未来のあるべき姿について共に考えます。



未来会議

4~9月 所 府内各所

国内外の高校生・大学生などが参加。京都で培われた文化と自然との関係についてワークショップで探究し、成果を国際会議で発表します。

- ワークショップのテーマ
- ☑ 「古来文学(随筆)」探究プロジェクト
 - 随筆・和歌などに登場する京都の動植物について考察
 - 京都御苑や社寺などでのフィールドワーク
 - ☑ 「伝統産業」探究プロジェクト
 - 伝統工芸に触れ、自然と人間との関係性について考察
 - ものづくりを支えてきた産地などでのフィールドワーク
 - ☑ 「森里海」探究プロジェクト
 - 里山の機能や漁業体験を通じた海洋環境について考察
 - 京都近郊の里山、丹後の海などでのフィールドワーク

「未来会議」の参加者の募集は
2月下旬ごろを予定しています
「KYOTO地球環境の殿堂」HP▶



京都府広報監
まゆまる

環境先進地・京都から
共生の叡智を世界へ

昨年夏の全国平均気温は平年より1.76度高く、前年と並び観測史上最も暑い夏となりました。地球温暖化が私たちの生活に大きな影響を与えている中、未来の世代に持続可能な社会を受け継ぐために、今を生きる私たち一人ひとりが意識や行動を変えていかねばなりません。

京都議定書発効20周年の節目となる今年、大阪・関西万博のフラッグシップ・アクションの一つとして「KYOTO地球環境の殿堂」を拡充し、京都が1200年の歴史の中で培ってきた文化と多様な自然の共存・調和という伝統を、世代の枠を超えて見つめ直すようとしています。未来を担う世代の探究を通じて、地球の未来のあるべき姿を未来へ受け継ぐべき叡智として、京都から世界へ広く発信してまいります。

京都府知事
西脇隆俊



令和7年
4月1日
より

府立施設の使用料および 各種手数料を改定します

なぜ
見直し?

次のような背景を踏まえ、施設の利用料や、行政サービスの提供に伴う手数料の一部について引き上げを行うものです。皆さまのご理解とご協力をお願いいたします。

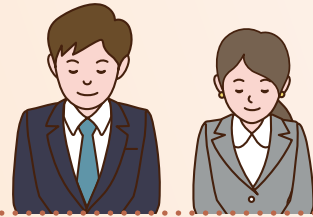

物価高騰や人件費の急激な上昇への対応

近年の物価高騰や人件費の急激な上昇などの社会経済情勢の変化を踏まえ、見直しを行うことといたしました。

受益者*負担の適正化 (受益のない府民の負担の軽減)

受益者負担の適正化は、受益のない府民の負担の軽減につながります。
※ここでの受益とは府立施設を使用することなどをいいます

府民サービスの充実にも活用

増収分は物価高騰への対応や設備投資などの府民サービスの充実にも活用いたします。

主な改定項目

※4月1日以降に申請するものは手数料などが変わりますのでご注意ください

詳しくは
こちら▶



[主な使用料] 全240施設のうち33施設の料金を改定します。

府立植物園	入園料と温室入館料を一本化 一般:400円(入園200円+温室入館200円) ▶ 500円
府立体育館	第1競技場(全面全日) 55,690円 ▶ 63,480円
山城郷土資料館	入館料(一般) 200円 ▶ 220円

[主な手数料]

中小企業技術センター試験	電気試験(耐電圧試験) 1,530円 ▶ 1,740円
一般廃棄物処理業許可	一般廃棄物処理施設設置許可申請 132,600円 ▶ 139,230円
納税証明	400円 ▶ 420円
屋外広告	車両広告許可 1,020円 ▶ 1,070円

高齢者減免制度の統一

高齢者に対する減免措置の対象年齢を
65歳以上の方に統一

美術館などの入館料を1/2減免 運動施設などの利用料を1/4減免

負担軽減のための新たな取り組み

子育てパスポートの拡充

保護者1名無料 ▶ **2名無料**

例 府立植物園、山城郷土資料館

高齢者の年間パスポートの導入

4回分の料金で1年間利用可能

例 府立植物園、山城郷土資料館

無料開放デー(開庁記念日)の導入

6月19日は無料で利用可能

例 府立植物園



▲体験型婚活イベント「お料理婚」では男女30人の参加者が「おうちイタリアン」に挑戦

参加者の声

- 真剣に結婚を希望して婚活し、伴侶を得て幸せをつかんだ人を多く見届けてきた。未婚率などのシビアな数字が目立ってきたが、結婚がもたらす幸せをもっと発信してほしい。
- 仕事を探す人がハローワークへ行くように、結婚したい人が婚活をサポートする機関へ気軽に相談できる気運が広がれば。
- きょうと婚活応援センターは、将来を見据え真剣に婚活している人が多い。異性との出会いが少ない若い世代に、こういう場の存在をもっと知ってもらいたい。
- 社会人女性が結婚をイメージする際、どうしても妊娠出産、育児がキャリアに与えるマイナス面を考えてしまう。就業形態を問わず、その不安が少しでもなくなるような支援があれば。



現場訪問

婚活を支援する方や成婚されたご夫婦、「京都とっておきの芸術祭」知事賞受賞者として「行き活きトーク」

トークを終えて…

婚活する側・支える側の実体験やお考えに触れ、出会いづくりから働き方、子育てまで切れ目のない支援の必要性を改めて感じました。若者たちがキャリア設計の一環として結婚を捉え、婚活に積極的に向き合える環境づくりに一層力を注いでまいります。



12月1日には、「京都とっておきの芸術祭」の表彰式後、各部門で知事賞を受賞された皆さんや審査員の方と共に、作品の表現に込めた思いや、制作過程のエピソード、障害のある方の芸術活動の可能性などについて語り合いました。

トークを終えて…

人間が本来持っている創造性がストレートに表現された作品の数々に感動しました。皆さんの作品をより多くの方々に見ていただく機会をつくることに、引き続き皆さんの創作活動を支援する取り組みを進めてまいります。



参加者の声

- 見る人に楽しんでもらえるよう色使いを工夫しながら、4~5カ月かけて鶴の絵に挑戦した。
- 粘土で陶器のザルを作った。少しずつ形になるのが楽しく、結果として知事賞を受賞できてうれしい。
- アイデアを出し合い、空き缶や紙粘土などでバレーボールの試合を表現。みんなで作った作品なので受賞を喜び合いたい。
- 写真で自分を表現できることが楽しい。関わってもらったいろんな方に感謝しながら、ありのままの写真を撮り続けたい。
- バスの中で頭に浮かんだ父の手の記憶を俳句に詠んだ。受賞が分かった時に、心の中で思いっきりガッツポーズをした。
- 伝えたいことを五・七・五にまとめるのは難しいけど楽しかった。
- 作品の根底に生き物への愛や生きる喜びが流れている。皆さんの作品が企業のロビーなどに展示されるような働きかけができれば。





大阪・関西万博
公式キャラクター
ミャクミャク

いよいよ開幕！ 大阪・関西万博 関連イベント情報

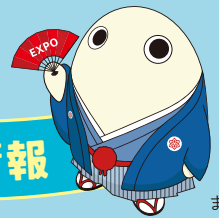

京都府
広報監
まゆまる

大阪・関西万博 会場内

4月23日 水 (無料) (予約制) ※万博入場チケット必須

※時間帯はイベント詳細をご確認ください

EXPO KYOTO MEETING

～和のこころと地球の未来～

「いのち」や「文化・環境」「産業」「観光」などをテーマにしたトークセッションで京都から世界に発信！芸舞妓などによるステージパフォーマンスも予定しています。

トークセッションのテーマ

- セッション ① いのちとこころが創る文化と環境
- セッション ② アート&インパクト、我々(地球)はどこへ行くのか
- セッション ③ 人間の健康と地球の健康は共存可能か～食の未来とウェルビーイングを考える～
- セッション ④ 人間とは、いのちとは何か～テクノロジーと人間が共存する未来～



京都の魅力を発信する
ステージパフォーマンスも



▼EXPOホール(大催事場)外観イメージ

提供：2025年日本国際博覧会協会

所 大阪・関西万博会場内EXPOホール(大阪市)
定 各回約1,850人
受 予約は2月22日(土)まで
(多数の場合は抽選/当日参加枠あり)
TEL 075-414-5302 FAX 075-414-4389

イベント・
申込方法の
詳細はこちら



大阪・関西万博 会場外

2月23日 日祝 11時～19時 (無料) ※一部有料

KANSAI感祭 in OSAKA

関西各地の伝統芸能の実演やみこし、だんじりなどを集めたお祭りパーク、酒や農産物の販売、高校生とものづくり企業によるコラボ作品展、アップサイクル製品の展示・販売やワークショップなど、関西の文化を食べて・観て・体験できるイベントです。

所 大阪南港ATCホール(大阪市)
問 同祭実行委員会事務局(文化政策室内)
TEL 075-414-5166 FAX 075-414-4223



詳細は
Webへ



知事 コラム

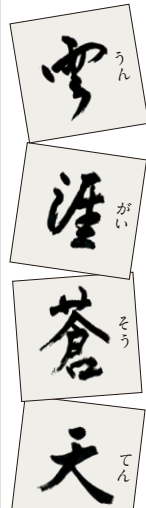

Governor's
voice



書：西脇 隆俊

毎日寒い日が続いていますが、そろそろ春が待ち遠しい頃となってきました。梅の開花や節分、光、鳥のさえずりなど、日を追うごとに春の訪れを感じるようになるのがこの季節ならではの楽しみですね。中でも私は、ふきのとうのニューズに春を感じます。

日本人に古くから愛されてきたふきのとうは、独特の香りとほろ苦さが何ともいえない春の恵みです。天ぷらにしてもよし、和え物にしてもよし。

雪の多い地域では、雪を分けて頭を出すふきのとうの姿が、厳しい冬を乗り越えたごほうびのように喜ばしく感じられます。

冬来たりなば春遠からじ。あと少しの間、体に入れて強張りながらの辛抱となりますが、凍てついていた空気が、ふと柔らかく感じられたら、春はすぐそこです。

新しい季節の到来を、楽しみに待ちましょ。



最新情報はこちらでチェック！



万博と京都を結ぶ

EXPO KYOTO
Official site



大阪・関西万博きょうと推進委員会 公式SNSにも最新情報を随時更新！





広域振興局からの
お知らせ

地域HOT情報



中丹

☎ 中丹広域振興局 企画・連携推進課
〒625-0036 舞鶴市字浜2020
TEL 0773-62-2031 FAX 0773-63-8495



移住

京都北部移住セミナーを開催

先輩移住者などによる移住後の暮らしを紹介するセミナーを開催します。京都会場と東京会場をオンラインでつなぐ、初の試みです。中丹地域への移住に興味のある方、ぜひご参加ください。



■ 2月26日(水) 18時30分～20時30分
所 京都会場: QUESTION (中京区)
東京会場: ふるさと回帰支援センター (東京都)
定 各会場20人程度 受 Web (~2月19日)
☎ 企画・連携推進課 TEL 0773-62-2031 FAX 0773-63-8495



防災

治山ダムが完成間近

令和5年8月の台風7号豪雨で土石流や流木による被害を受けた綾部市篠田町において、治山ダムを設置する緊急工事が3月に完了予定です。



☎ 森づくり振興課 TEL 0773-62-4621 FAX 0773-62-2859

防災

砂防堰堤本体が完成間近

令和5年8月の台風7号豪雨により土砂災害が発生した箇所(舞鶴市宇桑飼上、久田美地区)で、緊急に対処するため、砂防堰堤の工事を進めています。



☎ 中丹東土木事務所 河川砂防課
TEL 0773-42-8784 FAX 0773-42-2636



防災

水害などの災害に備えましょう

災害時の逃げ遅れをなくすため、あらかじめ「いつ」「どこへ」「どのように」避難するのかを決めておく「タイムライン」の作成のお手伝いをする講師を派遣しています。管内の自主防災組織などへの派遣を実施していますので、ぜひご活用ください。



☎ 総務防災課 TEL 0773-62-2500 FAX 0773-63-8495



丹後

☎ 丹後広域振興局 企画・連携推進課
〒627-8570 京丹後市峰山町丹波855
TEL 0772-62-4300 FAX 0772-62-5894



産業

「第2回丹後WOOD FESTIVAL」を開催

丹後産木材を使った木育体験やワークショップ、木工作家による物販コーナーなど親子で楽しめるイベントを開催します。地元の人気飲食店も多数出店。ぜひお気軽にお越しください。



■ 3月16日(日)10時～15時30分
所 与謝野町阿蘇シーサイドパーク
☎ 森づくり振興課
TEL 0772-62-4306
FAX 0772-62-4333



若者

「丹後わかもの夢実現プロジェクト」展開中

丹後で頑張る若者をつなぐ「丹後若者応援ネットワーク」への参加者を募集中。今年度は、若者同士の仲間づくりや生業づくりのための交流会や、Uターンを促す京都市内での交流会などを推進しました。今後も、このネットワークをベースにプロジェクトを展開していきますので、ぜひ登録の上ご参加ください。



☎ 企画・連携推進課
TEL 0772-62-4300 FAX 0772-62-5894



環境

「みんなでカキ殻拾うDay」

阿蘇海環境づくり協働会議では、地域団体、企業、ボランティアの協力で、天橋立の内海「阿蘇海」の環境改善に取り組んでいます。3月には大学生と共にカキ殻回収活動を実施します。3月2日(日)の午後にはSDGsの取り組みを地域に広めるための環境学習会も開催します。ぜひご参加ください。



■ ①3月1日(土) 8時45分～11時45分
②3月2日(日) 8時45分～11時45分
所 ①与謝野町阿蘇シーサイドパーク周辺
②京津市文珠地域
☎ 企画・連携推進課 TEL 0772-62-4300 FAX 0772-62-5894



ウチの豆知識

綾部市梅林公園は約1万5千㎡もの敷地に紅梅や鶯宿、南高梅など紅白の梅が約450本並び、写真愛好家からも人気を集めるスポット。例年3月に見頃を迎えます。

スタジアムを
活用して
地域を元気に!

昨年9月末、亀岡市のサンガスタジアム by KYOCERAで「京都キッズスポーツフェスタ」を開催しました。これは府内の小学生に一流選手との交流を通じてスポーツの魅力を体験してもらおうイベントで、さまざまな競技のトップアスリートと間近で接するひとときを今回も多くの子どもたちが楽しんでくれました。今後も多様な形で同スタジアムを活用し、地域のにぎわいづくりに取り組んでまいります。



あいさつを述べる西脇知事

ウチの
地元の
豆
知識

和束町の和束川沿いの道には、高さ・幅共に6mを超える天然の岩壁に彫り込まれた大きな弥勒磨崖仏が、長井の弥勒さんと呼ばれ、地域で親しまれています。

山城

問 山城広域振興局 企画・連携推進課
〒611-0021 宇治市宇治若森7-6
TEL 0774-21-2049 FAX 0774-22-8865



教育

令和6年度成績報告会を開催

～サイエンスカフェ at salon de 1904 with 資源研～

京 夏ずきん(枝豆)や酒米の新品種、国内初発生のウイルスなどについて、当センター研究員がレトロな空間で報告します。ぜひお越しください。

- 期 3月12日(水) 13時30分～15時30分
- 所 府庁旧本館カフェ「salon de 1904」(上京区)
- 受 Web(2月25日～3月7日)
- 問 京都府農林水産技術センター
生物資源研究センター 応用研究部
- TEL 0774-93-3527 FAX 0774-93-3528



産業

第15回森林・林業体感ツアーを開催

山城地域の森林・林業を体感するバスツアーを開催。森林整備の現場や製材工場、京都大学宇治キャンパスの施設を見学します。 **無料**



- 期 3月15日(土) 所 井手町・宇治市ほか
- 対 山城地域の森林や林業に興味のある中学生以上の方(中学生は保護者または引率者の同伴必須)
- 定 30人 受 Web(～3月6日) ※応募者多数の場合抽選
- 問 森づくり振興課 TEL 0774-21-3450 FAX 0774-22-8865

ボランティア

京都の「竹林」整備、体験してみませんか

京都西山 竹の里・乙訓にて、竹林整備ボランティアを募集しています。京都の竹林を守るため、一緒に汗を流しませんか。希望される地域の窓口にご連絡ください。

- | | |
|---|---|
| <p>▶京都市西京区</p> <p>問 (特非)京都発・竹・流域環境ネット
kyototakenet@gmail.com</p> <p>▶向日市</p> <p>問 環境産業部 産業振興課 農政係
TEL 075-874-2485
sangyo@city.muko.lg.jp</p> | <p>▶長岡京市</p> <p>問 長岡京市観光協会
TEL 075-951-4500</p> <p>▶大山崎町</p> <p>問 大山崎竹林ボランティア
TEL 080-5358-7081</p> |
|---|---|

道路整備

宇治木屋線「鷲峰山トンネル」が開通予定

犬打峠(宇治田原町～和束町)の鷲峰山トンネルが2月24日(月・休)15時に開通。今後開通予定の新名神高速道路へのアクセス性の向上などが期待できます。

- 問 山城北土木事務所 道路計画課
TEL 0774-62-0528 FAX 0774-65-2649
- 問 山城南土木事務所 道路計画課
TEL 0774-72-9371 FAX 0774-72-0830



南丹

問 南丹広域振興局 企画・連携推進課
〒621-0851 亀岡市荒塚町1丁目4-1
TEL 0771-24-8430 FAX 0771-24-4683



食・観光

「森の京都プチマルシェ2025」を開催

毎年大盛況の物産イベント「森の京都プチマルシェ」を開催。地元のお店でしか買えない京都丹波の素材にこだわったスイーツや特産品を販売します。京都駅にお越しの際はぜひお立ち寄りください。



- 期 2月21日(金)～22日(土) 11時～19時
- 所 京都駅前地下街ポルタ(下京区)
- 問 企画・連携推進課
- TEL 0771-24-8430 FAX 0771-24-4683



観光

京都丹波で心と体をリフレッシュ

～Webサイトにスポーツ&アクティビティを追加～

“発酵”や“癒し”など京都丹波のウェルネス体験を紹介するWebサイトに、「スポーツ&アクティビティ」が新たに加わりました。心と体が喜ぶウェルネス観光を、ぜひ京都丹波でお楽しみください。



- 問 農商工連携・推進課
- TEL 0771-23-4438 FAX 0771-21-0118



防災

マイ・タイムラインを作成しましょう

災害時の逃げ遅れをなくすため、どのように避難するかを決めておく「タイムライン」の作成手順を掲載したパンフレットを発行しました。管内の各戸に配布するほかWebでも閲覧できます。ぜひご家庭でご活用ください。

- 問 総務防災課
- TEL 0771-22-0422 FAX 0771-24-4683



防災

砂防堰堤が完成間近

(菖蒲谷川(しょうぶだにがわ))

土石流による被害を防止するため、菖蒲谷川(南丹市園部町殿谷)で進めている砂防堰堤工事が3月に完了予定です。



- 問 河川砂防課 TEL 0771-62-2899 FAX 0771-62-3494

子育て応援隊

第36回

家事や介護など家族の世話を担う
ヤングケアラーを支援します！の巻

※マンガはイメージです

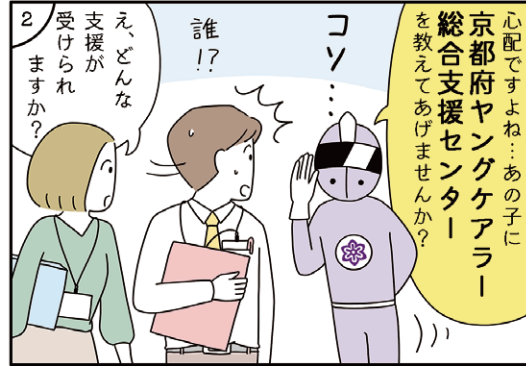
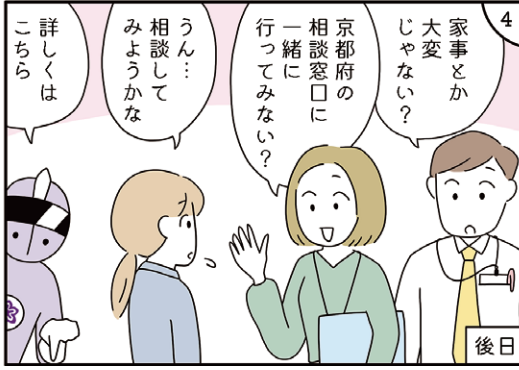
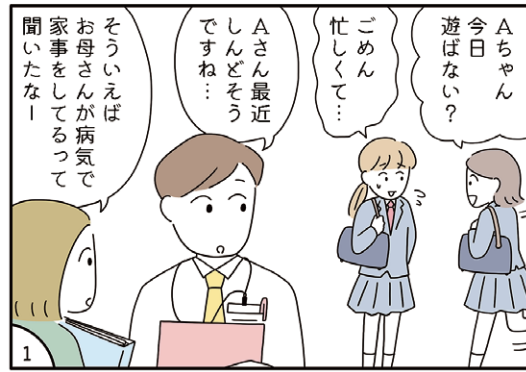
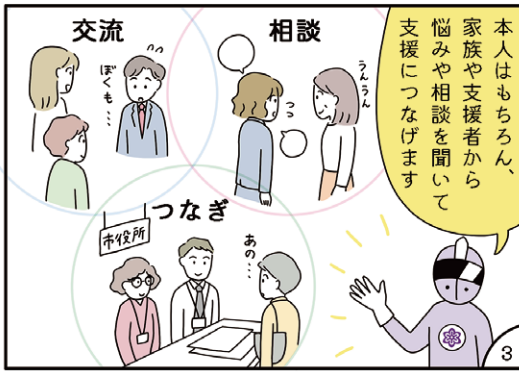

京都府ヤングケアラー総合支援センター

「ヤングケアラー」とは家族の介護その他の日常生活上の世話を過度に行っている状態にある子どもや若者です。ケアの負担が重くなると学業や友人関係、自身の心身状態などに影響が出ることも。センターではニーズを整理し、必要なサポートが受けられるよう、関係機関と連携して支援します。

- 対 象 ヤングケアラーの方、元ヤングケアラーの方、家族や支援者の方など誰でも相談可
- 対 応 (月)~(土)10時~18時 ※LINEは(月)~(金)
- 休 日 日曜・祝日、12/29~1/3
- 電話相談 ▶ TEL 075-662-2840
- メール相談 ▶ ycarer@pref.kyoto.lg.jp
- LINE相談 ▶ 友だち登録はこちらから ▶



ひとりで抱え込まずに、まずはご相談ください!



問 家庭・青少年支援課 TEL 075-414-4585 FAX 075-414-4792 E kateishien@pref.kyoto.lg.jp

インターネット上の 人権侵害の現状

ここ数年、インターネット上における人権侵害の深刻さが広く認識されるようになってきました。スマートフォンの普及率は9割を超えており、SNSを通じて情報を発信する人も多くなります。SNSの投稿は、拡散機能により匿名の個人の発言であつても何万回、時には何十万回と閲覧されることがあります。これにより、ごく普通の市民であつても強い影響力をもつことがあり、少数者の抗議が社会に広く伝わることで差別的是正につながるといったプラスの面もあります。しかし、その一方で、誹謗中傷や差別的助長、偽情報の増加といった負の側面も目立ってきています。



インターネット上の人権侵害と 責任ある情報発信

責任ある情報発信の必要性

こうした人権侵害的な投稿の背景にはさまざまな要因があります。広告収入を狙った過激な投稿は論外としても、一般市民が信頼性に欠ける情報源を信じ、誤った義憤に基づいて攻撃的な発言をすることが多くあります。また、匿名性や「みんながやっているから」といった理由で責任感が欠如することもあります。しかし、攻撃を受けた側にとっては、深刻な精神的ダメージを負うことが少なくありません。そのため、インターネットやSNSを安心して利用できる環境を整えることが不可欠です。責任をもった情報発信を行い、信頼できる情報源で真偽を確かめる姿勢が求められます。



京都大学大学院法学研究科教授 曾我部 真裕

京都人権ナビ

~人権情報ポータルサイト~
人権に関する相談窓口などをご案内しています





府警公式
ホームページ



府警公式
Facebook



府警公式
Instagram



府警公式
YouTube

「サポート詐欺」に注意

2月1日～3月18日は
サイバーセキュリティ月間

サポート詐欺とは、パソコンでインターネットを閲覧中に、突然ウイルスに感染したかのような嘘の画面を表示するなどして、ユーザーの不安をあおり、画面に表示されたサポート窓口に電話をかけさせ、遠隔操作ソフトをダウンロード・インストールさせたり、サポート名目で電子マネーなどの金銭をだまし取ろうとするものです。



電話をかけずに
ブラウザを閉じるか、
パソコンを
ネットワークから
切断してね!

京都府警察
サイバー対策本部
イメージキャプチャー
才羽京子



自転車の交通違反に関する罰則を強化

令和6年11月
改正道路交通法の一部施行

アカン!
飲酒運転



自転車の**酒気帯び運転**
3年以下の懲役または
50万円以下の罰金



自転車の酒気帯び運転のほか、ほうじょ 幫助も処罰対象



酒類提供罪



同乗罪



車両提供罪



詳しくは
こちらの
動画を見てね



自転車運転中の
**携帯電話
使用など**



アカン!
ながらスマホ

最大1年以下の懲役または
30万円以下の罰金



京都府警察公式ホームページをご活用ください

安全・安心に役立つ情報や運転免許更新手続きなどの各種行政手続き情報、府警の取り組みを紹介しています。



アクセスランキング TOP3

- 第1位 運転免許更新・予約
- 第2位 犯罪・交通事故情報マップ
- 第3位 落とし物情報

お住まいの地域の犯罪・交通事故情報を
地図で見える化!

- 統計レポート機能 指定した区域などで発生した情報をグラフや表で表示
- ルート分析機能 指定したルート上や周辺での情報を表示

…など
便利機能
満載!



山陰近畿自動車道の料金徴収開始について

令和7年4月1日午前0時から、山陰近畿自動車道の宮津天橋立IC～京丹後大宮IC間の料金徴収を開始します。



- ※問い合わせは月～金8時30分～17時15分(祝日・年末年始を除く)
- 問 道路計画課 TEL 075-414-5250 〓 doro@pref.kyoto.lg.jp
- 問 京都府道路公社 TEL 075-415-2321
- 〓 dkosha-gyoumu@mail.pref.kyoto.jp

■ 通行料金 (宮津天橋立IC～京丹後大宮IC)

軽自動車等	普通車	中型車	大型車	特大車
120円	150円	180円	250円	410円



1回走行あたり、上記の通行料金を宮津天橋立本線料金所を通過される場合にお支払いいただけます。

労働トラブルの解決をサポート

府内の事業所で労働条件などをめぐるトラブルが発生した際に、公正・中立の立場のあっせん員が労使の間に入り、話し合いによる解決をサポートします。



- 〓 (月)～(金)8時30分～17時15分(祝日・年末年始を除く)
- 所 府庁西別館(上京区) 〓 事前にご相談ください
- 問 京都府労働委員会
- TEL 075-414-5733 FAX 075-414-5737

募集

府営住宅入居者募集

府営住宅3月募集は郵送または電子申請で受け付けます。



京都、乙訓・南丹地域

- 〓 Web・郵送(2月28日～3月10日必着)
- 問 府指定管理者(株)東急コミュニティー 京都府営住宅管理センター
- 〒 600-8108 下京区五条通新町西入ル西鋸屋町18トミタビル7階 TEL 075-354-1090 FAX 075-354-1092

山城地域

- 〓 Web・郵送(2月28日～3月10日必着) 問 府住宅供給公社
- 〒 602-8054 上京区出水通油小路東入ル丁子風呂町104-2 府庁西別館2階 TEL 075-432-2018 FAX 075-432-2049

試験・就職支援

※対象年齢など詳細はWebをご確認ください。

京都高等技術専門学校 オープンキャンパス

① 見学会
施設や訓練実施風景の見学、各科の説明など。



- 〓 2月14日(金)14時～16時
- 〓 Web・必要事項もしくは参加申込書を〓 (~2月11日)

② 体験実習
施設見学や各科の説明、実際の訓練体験など。

- 〓 2月23日(日・祝)13時～16時 定 各科10人
- 〓 Web・必要事項もしくは参加申込書を〓 (~2月16日)

- ①②▶ 問所 同校(伏見区)
- TEL 075-642-4451 FAX 075-642-4452
- 〓 kyokgs-k2@pref.kyoto.lg.jp

暮らしガイド

KYOTO Information



- 府庁への郵便物は「〒602-8570 京都府〇課(室)」で届きます。
- 休業日については各施設へお問い合わせください。

2月7日は北方領土の日

はぼまい しこたん くなしり えとろふ
歯舞群島、色丹島、国後島、択捉島の北方四島は我が国固有の領土です。今こそ、還るとき。

お知らせ

所得税の確定申告は3月17日まで

令和6年分確定申告から、国税庁Webサイトの「確定申告書等作成コーナー」がさらに便利になります。また、スマホとマイナポータルの連携で手続きがより簡便に。



- 〓 2月17日(月)～3月17日(月) 問 最寄りの税務署

バレンタインジャンボ宝くじ発売開始

1等・前後賞合わせて3億円！収益金は府の財源となり、道路や公園の整備などに活用されています。Webでの購入も可能。



- 〓 2月7日(金)～3月10日(月)
- 問 財政課
- TEL 075-414-4418
- FAX 075-441-7308



京都マラソン開催に伴う交通規制にご協力ください

早春の都大路をランナーたちが駆け抜けます。大会当日は、ノーマイカーデーにご協力をお願いします。



- 〓 2月16日(日)8時55分～15時
- 問 京都市文化市民局市民スポーツ振興室
- TEL 075-222-3138
- FAX 075-213-3367



京都府認知症コールセンター

認知症に関する知識や介護の仕方などについて何でも気軽に相談できる窓口です。認知症介護経験のある相談員が丁寧にお話を伺います(秘密厳守)。

- 〓 毎週(月)～(金)10時～15時
- (祝日、8月13日～16日、12月27日～1月5日を除く)
- 〓 0120-294-677

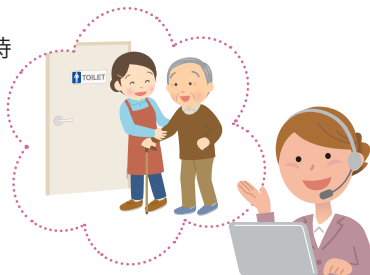

福祉のお仕事相談会

府内の17法人が出展する福祉職場合同就職説明会。福祉施設の概要や仕事内容に関する質問、希望の働き方などについて事業所の方に相談することができます。



📅 2月14日(金)14時~16時 所 ハートピア京都(中央区)
問 京都府福祉人材・研修センター
TEL 075-252-6297 FAX 075-252-6312

マザーズジョブカフェ「子育て応援! 企業説明会2025」

仕事と家庭の両立に理解のある企業が集まる合同説明会を開催します。年収の壁について学べるセミナーも同日開催します。 **予約制**



📅 2月18日(火)10時30分(開場)~12時45分
所 京都テルサ(南区) 受 TEL・Web(~2月17日) 保 あり(要予約)
問 京都ジョブパークマザーズジョブカフェ TEL 075-692-3445

京都ジョブ博「まいつる春の就職フェア」

舞鶴市内に事業所のある企業など約60社が参加する市内最大の就職フェアを開催します。 **オンラインのみ 予約制**



📅 ①会場:3月8日(土)13時~15時30分
②オンライン:3月13日(木)
所 ①舞鶴文化公園体育館②オンライン 受 ②Web(~2月28日)
問 北京都ジョブパーク TEL 0773-22-3815 FAX 0773-22-3816

京都ジョブ博「綾部・福知山合同企業説明会 in 京都」

綾部・福知山に事業所のある企業約40社が出展する合同企業説明会です。 **オンラインのみ 予約制**



📅 ①会場:3月9日(日)12時30分~15時
②オンライン:3月14日(金)
所 ①京都産業会館(下京区)②オンライン 受 ②Web(~2月28日)
問 北京都ジョブパーク TEL 0773-22-3815 FAX 0773-22-3816

イベント

京都文化博物館 古写真と絵葉書で巡る京の名所

京都府所蔵の古写真、絵葉書から、いつの時代も人々の心をつかんで離さない京都の名所旧跡のありし日の姿、今も変わらない景色を楽しめます。



📅 ~4月13日(日)10時~19時30分
※入場は19時まで
※2月15日~3月19日は一時休室

料 500円ほか
問所 同博物館(中央区)
TEL 075-222-0888
FAX 075-222-0889



黒川翠山撮影
《東寺》明治末、
府立京都学・歴史館蔵



府立植物園 早春の草花展

パンジー、ピオラ、ストック、菜の花など早春の草花100種200品種、1万株を大芝生地北の特設会場で展示。



📅 2月7日(金)~3月9日(日)10時~16時

料 入園料 一般200円ほか
問所 同園(左京区)
TEL 075-701-0141
FAX 075-701-0142



京都高等技術専門学校 令和7年度 4月入校生 三次募集(選考試験)

学科試験、面接試験を実施します。



- ①システム設計科 定 5人程度
- ②メカトロニクス科 定 若干名
- ③機械加工システム科 定 若干名
- ④住建築・リフォーム科 定 若干名
- ⑤プロダクトマネジメント科 定 10人程度

①~⑤▶ 📅 3月21日(金) 料 入校選考料2,200円(⑤は不要)
受 願書などを同校へ郵送
※簡易書留(2月17日~3月7日消印有効)、持参不可
※ただし、新規学卒者以外の方は、住所地管轄のハローワークで相談・手続きが必要
問所 同校 〒612-8416 伏見区竹田流池町121-3
TEL 075-642-4451 FAX 075-642-4452

福知山高等技術専門学校 令和7年度 4月入校生 追加募集(選考試験)

- ①自動車整備科
- ②ものづくり基礎科



学科試験、面接試験を実施します。

料 入校選考料①2,200円(②は不要)

受 願書などを同校へ持参・郵送

※簡易書留(2月17日~3月10日必着)

※ただし、新規学卒者以外の方は、住所地管轄のハローワークで相談・手続きが必要

- ③総合実務科

実技試験、面接試験を実施します。

対 知的障害者

受 願書などを住所地管轄の

ハローワークへ提出

(2月17日~3月10日)

- ④キャリア・プログラム科

学科試験、実技試験、面接試験を実施します。

対 精神障害者、発達障害者

受 願書などを住所地管轄のハローワークへ提出(2月17日~3月10日)



①~④▶ 📅 3月18日(火) 定 若干名 問所 同校
〒620-0813 福知山市南平野町90
TEL 0773-27-6212 FAX 0773-27-6213

府立農業大学校 オープンキャンパス

学校概要の説明、校内案内、農作業体験のほか、21日には給食体験なども。



📅 3月21日(金)、22日(土)10時~13時 定 各回20人

料 給食利用者のみ470円 受 TEL・☎(~3月11日)

問所 同校(綾部市) TEL 0773-48-0321

☑ kyo-nodai@pref.kyoto.lg.jp

海の民学舎11期生 第3回選考試験

漁師になりたい方の技術・知識習得、資格取得、就業をサポートする「海の民学舎」の研修生を募集します。



📅 3月12日(水)8時30分~17時15分

所 京都府水産事務所 定 5人程度

受 願書などを同校へ持参・郵送(~3月3日消印有効)

問 府水産事務所「海の民学舎」

〒626-0052 宮津市宇小田宿野1029-3

TEL 0772-25-3030

FAX 0772-22-3289

事業者向け食品表示講習会

食品表示法に基づく生鮮・加工食品の表示について学びます。**予約制 無料**



2月27日(木)14時～15時45分

所 乙訓総合庁舎(向日市)、田辺総合庁舎(京田辺市)、
亀岡総合庁舎、舞鶴総合庁舎、丹後保健所(京丹後市)、オンライン

定 会場各25人程度、オンライン200人程度

対 食品関連事業者

受 (会場)TEL・FAX・Web、

(オンライン)Web(いずれも～2月19日)

問 府民総合案内・相談センター

TEL 075-411-5000 FAX 075-411-5001

(丹後)

(ほか4会場)



「食の京都TABLE」春の特選フェア

「食の京都TABLE」に選定された府内各地の農林水産物直売所や道の駅から人気商品を集めた物販イベント。親子で楽しめる缶バッジ作りなどの体験も。

3月1日(土)、2日(日)

10時～15時

所 京都市中央卸売市場
水産棟見学エリア内(下京区)

料 入場無料・体験300円(ほか)

問 「食の京都」情報発信拠点

推進協議会

TEL 075-414-4941

ryutsu-brand@pref.kyoto.lg.jp



第13回 京都女性起業家賞(アントレプレナー賞) 受賞者ピッチ&交流会

本年度受賞者の事業紹介ピッチや、ネットワーキング交流会など。**予約制 無料**



3月3日(月)12時～

所 ホテルモントレ京都(中京区)

定 会場20人

受 Web(～2月27日)

問 有限責任監査法人

トーマツ京都事務所

kyoto_women

@tohmatu.co.jp



ブラス・ジャンボリー in 京都

管・打楽器経験者による府民参加型の楽器演奏会を観覧できます。指揮は米米CLUB、BIG HORNS BEEメンバー織田浩司氏、ゲスト奏者はトランペット奏者 上田じん氏。



当日先着順 無料

3月9日(日)14時～17時※12時30分から整理券を配布

所 京都テルサ(南区)

定 200人

問 同イベント事務局

TEL 03-6416-0136

FAX 075-414-4223



指揮者 織田浩司氏 ゲスト 上田じん氏

イベント



ソーラーエコハウス工作教室

府内の小学生を対象に、脱炭素について楽しく学べる工作教室を開催します。**予約制 無料**



①<南部>木津川市東部交流会館

2月15日(土)14時30分～16時 受 〆(～2月12日)

②<北部>宮津市福祉教育総合プラザ

(「みやびSDGsフェスタ2025」会場内)

3月9日(日)10時30分～12時 受 〆(～3月5日)

①②▶定 各回20人程度

対 小学4年生以上

問 脱炭素社会推進課

TEL 075-414-4708

FAX 075-414-4705

datsutanso@pref.kyoto.lg.jp

①<南部>

②<北部>



京都学・歴史館

フォーラム「レッドデータから見る府の生物多様性～京都府における生物多様性はいかにあるべきか～」

「京都府レッドデータブック」の改訂に向け、府内における生物多様性のこれまでとこれからについて、村上興正氏や細谷和海氏などの講演や意見交換を通じて考えます。



予約制 無料

2月22日(土)13時～16時10分 所 同館(左京区) 定 400人

受 TEL・FAX・〆・Web(～2月20日)

問 府民総合案内・相談センター

TEL 075-411-5000 FAX 075-411-5001

411-5000@pref.kyoto.lg.jp



女性の健康講座

女性のライフステージにおけるホルモンバランスの変化が心身に及ぼす影響について理解し、ストレスとの向き合い方、対処法について考えます。**予約制 無料**



2月22日(土)14時～15時30分

所 京都テルサ東館(南区) 定 50人程度

受 TEL・〆・Web(～2月15日)

問 京都府男女共同参画センター

TEL 075-692-3433 FAX 075-692-3436

info@kyoto-womensc.jp



第46回 Kyoto 演劇フェスティバル

関西各地で活動する演劇・人形劇団体が日頃の成果を披露するフェスティバル。人形劇や朗読劇、舞踊劇など子どもから大人まで幅広い世代で楽しめます。



2月22日(土)～24日(月・休)

※演目により異なる

(上演時間各1時間)

料 一般前売1,000円(ほか)

受 TEL(要前日までの

引き取り)・来館

問 所 府立文化芸術会館

(上京区)

TEL 075-222-1046

FAX 075-211-2013



PICK UP!

ARTISTS' FAIR KYOTO 2025

40組の若手アーティストが会場で自ら作品を出品・販売する、「作家主導」のアートフェア。会場として新しく加わった臨濟宗大本山 東福寺ではハイクオリティーな特別展を開催。



- ↓ 2月28日(金)~3月2日(日)※東福寺は3月6日(休)まで
- 所 京都国立博物館明治古都館(東山区)、京都新聞ビル地下1階(中京区)、臨濟宗大本山 東福寺(東山区)
- 料 一般2,000円ほか
- 受 Web(オンラインチケットの事前購入を推奨) 問 同イベント実行委員会事務局
- ☎ 0120-068-330 ✉ info@afk2025.com



東福寺
方丈
(南庭)



京都国立博物館明治古都館
展示風景(2024)

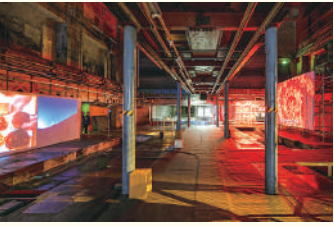

京都新聞ビル地下1階
展示風景(2024)

関連イベント 京都アートラウンジ
「OPEN ARTISTS' STUDIO 2025」

京都を活動の拠点とするアーティストたちの制作現場6カ所を限定公開。制作現場を巡るバスツアーも開催します。



- 予約制 無料
- ↓ 3月1日(土)、2日(日)10時~18時 所 市内スタジオ(6カ所) 定 各回40人(バスツアーのみ)
- 受 Web(スタジオによって異なる)
- 問 同イベント実行委員会事務局
- TEL 075-414-4222 FAX 075-414-4223



Kyoto Crafts Exhibition DIALOGUE 2025

ホテルの客室を舞台に、京都を中心に全国から約70組の工芸・手仕事の作り手が集う見本市&展示販売会。多彩な作品との出会いと触れ合い、作り手とのDIALOGUE(=対話)も楽しめます。



- ↓ 3月14日(金)11時~20時、15日(土)11時~17時※どなたでも来場可(3月12日(水)、13日(木)11時~18時は招待客のみ来場可)
- 所 ホテル カンラ 京都(下京区) 料 1,000円
- 問 同事務局 TEL 075-414-4858 ✉ info@dialoguekyoto.com



その他イベントなどの
情報はこちら▶

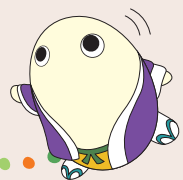

**「皇后盃
第43回全国女子駅伝」で
京都府チームが優勝**

1月12日に開催された都道府県対抗の全国女子駅伝で、京都府チームが19回目の優勝を果たされました。勇気と希望を与えてくれたチームの皆様に「京都府スポーツ賞優秀賞」を授与しました。





2月のプレゼント

竹炭ドリップパックコーヒー

新鮮なコーヒー豆と向日市産の竹炭を混ぜ合わせたドリップパックコーヒーを、10杯分のセットでお届けします。まろやかな風味をお楽しみください。

正解者の中から抽選で
10人

図書カード
500円分
20人



竹の里・乙訓

問 向日市商工会

TEL 075-921-2732

FAX 075-934-2665

今月のまゆまろ

スキーに挑戦しておりますです～
寒い日が続きますが
皆さまご自愛くださいませ～♪



まゆまろの
近況はコチラ!!



今月のキーワード

○に当てはまる文字をお答えください。②～③面にご注目！

2月16日は京都〇〇〇〇〇の日

応募方法

記入漏れ・判読不明などがある場合は無効となりますのでご注意ください

はがき・メール

下記の7項目を記入し、ご応募ください

- ① 今月のキーワード
- ② 郵便番号
- ③ 住所
- ④ 氏名
- ⑤ 年齢
- ⑥ 電話番号
- ⑦ 今月号をきっかけに行動した・しようと思っていること

〒602-8570 府広報課「クイズ」係

※宛先住所は不要です

✉ koho@pref.kyoto.lg.jp

応募フォーム

府のHPからアクセスしてください



← 携帯・スマホ
からの応募は
こちらから

応募期間

2月1日(土)～15日(土)消印有効

※個人情報情報は賞品の発送のみに使用します(府から住所などを問い合わせることはありません)
 ※当選者の発表は、賞品の発送をもって代えさせていただきます
 ※頂いたコメントを匿名で掲載させていただく場合があります
 ※先月号の答えは「かがやく(輝く)」。12月号の応募総数は6,285通でした

京都府の人口 2,519,954人 (男:1,201,841人 女:1,318,113人) 世帯数 1,223,710世帯 (令和6年12月1日現在)

【配布】 舞鶴市：(公社)舞鶴市SC ☎0773-64-3233
 亀岡市：(公社)亀岡市SC ☎0771-24-7423
 長岡京市：(株)ワイズソリューション ☎075-325-5647
 久御山町：(公社)久御山町SC ☎075-633-5500
 宇治田原町：宇治田原町SC ☎0774-88-4333
 木津川市：(公社)木津川市SC ☎0774-72-6690

福知山市：(公社)福知山市SC ☎0773-23-7677
 京都市：(株)日本情報サービス ☎075-644-9573
 大山崎町：(公社)大山崎町SC ☎075-956-7561
 八幡市：(公社)八幡市SC ☎075-983-0822
 京田辺市：(公社)京田辺市SC ☎0774-64-8822
 その他：(株)京都新聞折込サービスセンター ☎075-257-3100

綾部市：(公社)綾部市SC ☎0773-42-9030
 向日市：(公社)向日市SC ☎075-932-3987
 宇治市：(株)ワイズソリューション ☎075-325-5647
 城陽市：(公社)城陽市SC ☎0774-52-9486
 精華町：(公社)精華町SC ☎0774-98-0510

【発行】 京都府広報課 ☎075-414-4074 ☎075-414-4075 ✉ koho@pref.kyoto.lg.jp