

政務活動費 会計帳簿

議員氏名: 四方 源太郎

R5年度

(単位:円)

年月日	使途区分	使途項目	領収書整理番号	支払(収入)内容 (単価及び数量等も記載)	収入金額	支払金額	按分率 (負担分)	計上額 (端数切捨)	支払先	備考
5.4.3					400,000		100%	0		
5.4.28	C	広聴広報費	1	げんたろう新聞4月号(NO.155)印刷費6,700部		129,800	98%	127,204	あやべ印刷(株)	
5.5.22	C	広聴広報費	2	げんたろう新聞4月号(NO.155)郵送料695通		55,891	98%	54,773	郵便局	
5.5.10	G	資料購入費	3	公明新聞(4月分)		1,887	100%	1,887	高木一敏	
5.4.28	H	事務所費	4	事務所賃借料(4月分)		100,000	90%	90,000		
5.5.8	H	事務所費	5	ガス代(4月分)		2,410	90%	2,169	ミシマ	
5.6.5	H	事務所費	6	電気代(4月分)		11,910	90%	10,719	エネアーク関西	
5.5.1	I	事務費	7	電話代(4月分)		11,633	90%	10,469	NTT	
5.5.8	I	事務費	8	電話機リース料(4月分)		5,830	90%	5,247	リコーリース(株)	
5.5.10	I	事務費	9	コピー代(4月分)		7,114	90%	6,402	富士フイルムビジネスソリューションジャパン(株)	
5.5.25	I	事務費	10	携帯代(4月分)		3,861	50%	1,930	KDDI	
5.4.28	J	人件費	11	事務職員給与(4月分)		170,000	90%	153,000		
5.5.31	J	人件費	12	社会保険料事業所負担分(4月分)		26,291	90%	23,661	舞鶴年金事務所	
							100%	0		
							100%	0		

区分	項目名
A	調査研究費
B	研修費
C	広聴広報費
D	要請陳情等活動費
E	会議費
F	資料作成費
G	資料購入費
H	事務所費
I	事務費
J	人件費

支出件数	収入計(A)	支出計(B)	計上計(C)
0件		0	0
0件		0	0
2件		185,691	181,977
0件		0	0
0件		0	0
0件		0	0
1件		1,887	1,887
3件		114,320	102,888
4件		28,438	24,048
2件		196,291	176,661
			(A)-(C)

政務活動費 会計帳簿

議員氏名: 四方 源太郎

R5年度

(単位:円)

年月日	使途区分	使途項目	領収書整理番号	支払(収入)内容 (単価及び数量等も記載)	収入金額	支払金額	按分率 (負担分)	計上額 (端数切捨)	支払先	備考
				12件	400,000	526,627		487,461		-87,461

5年度 印刷物配布費用等説明書

会派・議員名

四方 源太郎

配布物 (名称)	げんたろう新聞 4月号 (NO.155)	規格	A4カラー4ページ
配付先	事前登録者等	作成部数	6,700部

	無 有	充当有の場合				領収書 整理 番号	備 考
		支出先・内容等	支出額 (円)	按分率 (%)	計上額 (円)		
印刷・ 作成費 用	<input type="checkbox"/> <input checked="" type="checkbox"/>	あやべ印刷(株)	129,800	98%	127,204	1	695通は郵送、6,005部は直接配布等。按分率は政務活動に係る紙面割合
封筒代	<input checked="" type="checkbox"/> <input type="checkbox"/>				0		前年度作成したものを使用
封入封 緘費用	<input checked="" type="checkbox"/> <input type="checkbox"/>				0		事務職員が実施
所要 経費	<input type="checkbox"/> <input checked="" type="checkbox"/>	綾部郵便局 695通	55,891	98%	54,773	2	4月号のみ配布。自治会長様にはインフラ保全事業募集についての書類を同封
	<input type="checkbox"/> <input type="checkbox"/>				0		
	<input type="checkbox"/> <input type="checkbox"/>				0		
	<input type="checkbox"/> <input type="checkbox"/>				0		
同封物	<input checked="" type="checkbox"/> <input type="checkbox"/>	「府民協働型インフラ保全事業」の募集について			0		A4片面2枚、事務所にてコピー
	<input type="checkbox"/> <input type="checkbox"/>		-	-	-	-	
合 計			185,691	-	181,977	-	

注 配布物の印刷又は作成に係る業務委託に要する費用を計上していない場合であっても、当該配布物を添付してください。

3期目最後の本会議での質問

2月議会では、2月9日に3期目最後の一般質問に登壇しました。その日は綾部市明い選挙推進協議会の傍聴団にお越しいただきました。

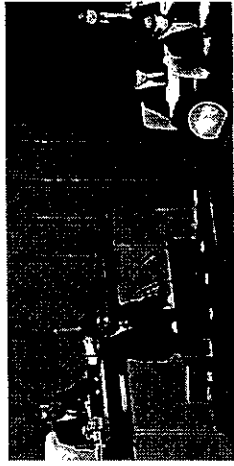

今回の質問は4点。①府北部地域の活性化について②産業・物流広域連携プロジェクトについて③人手不足対策について④中小製造業の電気代高騰への支援についてを質問しました。

①では「予算が北部で執務できる体制を整えるべきだ」と質問し、②では「北部物流拠点を早く整備すべき」と求めました。

③では「人手不足」という課題に対して、「府北部を外国人労働特区にして、外国人労働者を受け入れやすい環境づくりをするべきだ」と提案し、④では「中小製造業の電気代高騰への支援がたとえ定額で多額でなかったとしても、緊急的に必要なのではないか」と求めました。

原発避難路はいつ完成するのか？

予算特別委員会には毎回、半数の議員が所属します。特に選挙前の予算特別委員会は、日程的に地元での選挙準備がしにくくなることから、ライバルが少ない1人区の議員や引退する議員、期数を重ねたベテラン議員が配属される傾向があります。私はここに1期目から毎回配属されています。

今回も配属されたのはベテラン議員が多く、質問をこなす若手が少なかったため、3期目の私もほぼ全ての部署に対して自民党府議団を代表して質問を行いました。

危機管理部に対しては「原子力防災の避難路整備」について質問しました。原発事故後も何も対応しようとしなかった内閣府や資源エネルギー庁と厳格関行って激し

く掛け合い、数年前から資源エネルギー庁からの避難路整備予算が綾部市内にも、年に約1億円つくようになり、上杉和知線(黒石峠)の整備などが進んでいますが、黒石峠をトンネル化するには、この10倍の予算額が必要だと。

原子力有事の際に京都府が必要だと考える避難路整備全体の概略設計や工事費の積算などをした上で、国に対して「毎年これだけの予算が必要だ」という交渉をしているのか？と質問したところ、「していない」という回答でしたので、「それをやるべきだ」と求めました。

「原発事故から12年、避難路予算がつくようになって5年ほど経っているが、いまだに避難路完成の目途は立っていない。今の整備ではお茶を濁しているだけ。危機管理にとって《やってるふり》というのが一番悪い」と指摘し、早期の実現を求めました。

さらに「消防団員の確保対策」についても質問しました。自衛隊に3年入ると、貯蓄ができて、様々な資格取得ができるように、消防団に入ってもスキルアップできるような仕組みが必要ではないか？危険物処理や玉掛、クレーン操作などの資格取得の研修費や受験料を全額消防団が出すことにすれば、勤め先の企業にとっても従業員を消防団員にするメリットが生まれるのではないかと提案しました。

文化スポーツ部には、「中丹文化会館の全面改修」を求めました。

京都市内にある文化博物館や文化芸術会館には毎年、億単位の管理委託費を出していますが、中丹文化会館には来年度も修繕費400万円しか予算がついていません。

「京都市内の施設と比べて、あまりに差がありすぎた。中丹文化会館は築屋も相当老朽化しているし、車椅子の方が壇上上がるには染屋裏から入らなければならない。こんなお粗末な状況で、京都府が文化会館と呼べるのか？」と厳しく指摘し、中丹文化会館を早期に全面改修するか新築してほしいと要求しました。

文化庁の京都移転を受け、京都府が「府内の会館を計画的に整備する」と発表すれば、「京都市内の一部だけでなく、全域の府民が文化庁の移転効果を感じることができる」と訴えました。

具庫、資材庫、乾燥場、ガラス温室、実験ほほ場、ロボットやセンサー実験のハウスなどと府立農大の新本館やエデュケーション棟、ガラス温室等の新設には50～60億円という巨額予算が必要で、その工面にはしばしば準備期間を要しますが、新築する建物には府内産木材を活用し、京都府の農林業を象徴する立派な拠点にしてほしいと考えています。

未来のことを語ろうと意欲

①の綾部環状道路と②の北部物流拠点は、それぞれ50億円以上のお金がかかりますが、50年後の府北部や綾部に影響する大事業です。

また、③の綾部市民を健康にするプロジェクト、④の「教育日本一」への取り組みも、綾部市や京都府北部にとって、将来的に大きな意味を持つ中長期的なプロジェクトです。

そういった長期的視野に立った大きな事業を前進させることが私の仕事であると考え、4期目もさらに「挑戦」します。

今回の選挙に臨むにあたって、過去の実績ばかり強調するよりも、地域の未来のことを語ろうと意識しています。

「がんばろう新聞」では、こういった事業の途中経過も報告していきますので、新聞発行や配達に対する、引き継ぎのご支援ご協力をどうかよろしくお願ひ申し上げます。

ることになります。私はこれからの農業には「ICT技術によるスマート農業」「気候変動に対応できる新品種開発」「新技術に対応できる若手人材の育成」が重要だと考えており、その研究開発拠点としては、府立農大や府畜産センター、府北部産業創造センターが立地する綾部市が最もふさわしいと考えています。

農林水産技術センターの移転時期は未定ですが、現在の農林水産技術センターの全ての部署である総務室、企画室、農林センター作物部・園芸部、環境部(病害虫防除所含む)とその関連施設(現在、調整中)が綾部市に移転する予定であり、50名以上の府職員が移ってくることにあります。

府立農大は4学年制に拡充

農林水産技術センターは綾部移転と同時に建物の新築や機器更新などの機能強化が図られますし、その際には府立農大についても本館の建替えや機器・設備の更新をしてほしいと要望しています。

また移転に合わせて、府立農大は2学年制を4学年制にしてほしいとこれまでから要望をしており、京都府にはその方向での検討を進めていただいています。

農林水産技術センターのラボ棟、作業棟、農機

農林水産技術センターの機能強化イメージ

スマート農林水産技術センター
企業・地域連携リエゾン室
人材育成セクション
必要創出研究開発セクション
ワールド研究セクション



げんたろう新聞

京都府議会議員 四方源太郎 府政報告
第155号 2023年4月20日 平和を願い、折りのあるまち綾部

(仮名マペリ貼付欄)

前校長が定年退職され、51才の新校長が着任

綾部高校の入学式(一井育校長)に出席しました。今年度は来賓招待が元に戻り、吹奏楽部の生演奏もある。ほぼ例年通りの式が挙行されました。

長男・小源太は3月に無事卒業させていた。4月から東京の大学に進学しました。

また6年にわたってお世話になった岸田校長が3月末で定年退職されました。岸田先生は福知山高校の副校長を1年勤めた後、綾部高校の校長に就任され、この間、綾部高校を「市民に選ばれる高校にするために本当によくご尽力いただきました。心から感謝を申し上げます」といいます。

岸田校長の様々な改革によって、綾部高校の志願倍率は中丹地区で一番になりました。昨年もしつろと仕込んでいただいたので、これからは綾部高校の人数はさらに高まると思います。

そして、後任には一井育(いちい・やすし)校長が4月に着任されました。

一井校長は洛南高校、京都教育大卒の理科の先生で、学生時代はハレーボール選手だったそうです。京丹波町在住の51才、麗芸高校で2年、亀岡高校で1年、それぞれ副校長を経験し、綾部高校で校長に昇進。府立高校では一番若い校長です。

府教委には「後任には引き続き、優秀な校長を」と希望していたので、これからの世代で一番期待できる人材を配置していただきます。



活躍が期待される新しい一井校長

ブログ「四方源太郎日記」も、ご覧ください!
4月11日火 綾部高校の入学式に出席しました



綾部高校の入学式(一井育校長)に出席しました。

今年度は来賓招待が元に戻り、吹奏楽部の生演奏もある。ほぼ例年通りの式が挙行されました。

長男・小源太は3月に無事卒業させていた。4月から東京の大学に進学しました。

また6年にわたってお世話になった岸田校長が3月末で定年退職されました。岸田先生は福知山高校の副校長を1年勤めた後、綾部高校の校長に就任され、この間、綾部高校を「市民に選ばれる高校にするために本当によくご尽力いただきました。心から感謝を申し上げます」といいます。

岸田校長の様々な改革によって、綾部高校の志願倍率は中丹地区で一番になりました。昨年もしつろと仕込んでいただいたので、これからは綾部高校の人数はさらに高まると思います。

そして、後任には一井育(いちい・やすし)校長が4月に着任されました。

一井校長は洛南高校、京都教育大卒の理科の先生で、学生時代はハレーボール選手だったそうです。京丹波町在住の51才、麗芸高校で2年、亀岡高校で1年、それぞれ副校長を経験し、綾部高校で校長に昇進。府立高校では一番若い校長です。

府教委には「後任には引き続き、優秀な校長を」と希望していたので、これからの世代で一番期待できる人材を配置していただきます。

そして、後任には一井育(いちい・やすし)校長が4月に着任されました。

一井校長は洛南高校、京都教育大卒の理科の先生で、学生時代はハレーボール選手だったそうです。京丹波町在住の51才、麗芸高校で2年、亀岡高校で1年、それぞれ副校長を経験し、綾部高校で校長に昇進。府立高校では一番若い校長です。

府教委には「後任には引き続き、優秀な校長を」と希望していたので、これからの世代で一番期待できる人材を配置していただきます。

そして、後任には一井育(いちい・やすし)校長が4月に着任されました。

一井校長は洛南高校、京都教育大卒の理科の先生で、学生時代はハレーボール選手だったそうです。京丹波町在住の51才、麗芸高校で2年、亀岡高校で1年、それぞれ副校長を経験し、綾部高校で校長に昇進。府立高校では一番若い校長です。

府教委には「後任には引き続き、優秀な校長を」と希望していたので、これからの世代で一番期待できる人材を配置していただきます。

そして、後任には一井育(いちい・やすし)校長が4月に着任されました。

京都府が3月に「京都フードテック構想」(最終案)を公表!

府農林水産技術センターを綾部市に移転

このたびの府議選では4期目の当選をさせていただき、引き続き、綾部市のため、京都府のために頑張ります。変わらぬご指導をどうぞよろしくお願い申し上げます。

4期目で、特に力を入れて取り組もうと考えていることは下記の5つです。

- ① 環状環状道路など、府道の整備促進
- ② 綾部市を「農工業研究」の中心地にする
- ③ 北部物流拠点の整備推進
- ④ 綾部市民を健康にするプロジェクトの推進
- ⑤ 論理教育を推進し、綾部を「教育日本一」に!

「京都フードテック構想」では、綾部市に移設される農林水産技術センターが食材研究の推進拠点になり、宇治市の京都府南部総合食産市場で新設される「オーブンイノベーションラボ」の中食開発、南部の学研都市に食品関連企業を集積する「げんたろーフードテックヒル」と連携し、京都府の農林水産業と食関連産業の振興を図る。

「京都フードテック構想」では、綾部市に移設される農林水産技術センターが食材研究の推進拠点になり、宇治市の京都府南部総合食産市場で新設される「オーブンイノベーションラボ」の中食開発、南部の学研都市に食品関連企業を集積する「げんたろーフードテックヒル」と連携し、京都府の農林水産業と食関連産業の振興を図る。

「京都フードテック構想」では、綾部市に移設される農林水産技術センターが食材研究の推進拠点になり、宇治市の京都府南部総合食産市場で新設される「オーブンイノベーションラボ」の中食開発、南部の学研都市に食品関連企業を集積する「げんたろーフードテックヒル」と連携し、京都府の農林水産業と食関連産業の振興を図る。

「京都フードテック構想」では、綾部市に移設される農林水産技術センターが食材研究の推進拠点になり、宇治市の京都府南部総合食産市場で新設される「オーブンイノベーションラボ」の中食開発、南部の学研都市に食品関連企業を集積する「げんたろーフードテックヒル」と連携し、京都府の農林水産業と食関連産業の振興を図る。

「京都フードテック構想」では、綾部市に移設される農林水産技術センターが食材研究の推進拠点になり、宇治市の京都府南部総合食産市場で新設される「オーブンイノベーションラボ」の中食開発、南部の学研都市に食品関連企業を集積する「げんたろーフードテックヒル」と連携し、京都府の農林水産業と食関連産業の振興を図る。

「京都フードテック構想」では、綾部市に移設される農林水産技術センターが食材研究の推進拠点になり、宇治市の京都府南部総合食産市場で新設される「オーブンイノベーションラボ」の中食開発、南部の学研都市に食品関連企業を集積する「げんたろーフードテックヒル」と連携し、京都府の農林水産業と食関連産業の振興を図る。

「京都フードテック構想」では、綾部市に移設される農林水産技術センターが食材研究の推進拠点になり、宇治市の京都府南部総合食産市場で新設される「オーブンイノベーションラボ」の中食開発、南部の学研都市に食品関連企業を集積する「げんたろーフードテックヒル」と連携し、京都府の農林水産業と食関連産業の振興を図る。

「京都フードテック構想」では、綾部市に移設される農林水産技術センターが食材研究の推進拠点になり、宇治市の京都府南部総合食産市場で新設される「オーブンイノベーションラボ」の中食開発、南部の学研都市に食品関連企業を集積する「げんたろーフードテックヒル」と連携し、京都府の農林水産業と食関連産業の振興を図る。

「京都フードテック構想」では、綾部市に移設される農林水産技術センターが食材研究の推進拠点になり、宇治市の京都府南部総合食産市場で新設される「オーブンイノベーションラボ」の中食開発、南部の学研都市に食品関連企業を集積する「げんたろーフードテックヒル」と連携し、京都府の農林水産業と食関連産業の振興を図る。

「京都フードテック構想」では、綾部市に移設される農林水産技術センターが食材研究の推進拠点になり、宇治市の京都府南部総合食産市場で新設される「オーブンイノベーションラボ」の中食開発、南部の学研都市に食品関連企業を集積する「げんたろーフードテックヒル」と連携し、京都府の農林水産業と食関連産業の振興を図る。

環状道路は中筋方面から着手

① 綾部市は舞鶴市との関係では以前から「転入超過」(転入者が転出者を上回る状況)になっています。2018年からは福知山市とも「転入超過」(2018年20人増、2019年7人増)になっています。

市街地では住宅地が増えれば、十分、人口増加が見込めます。

また、西八田地区が下八田町にある「あやべ台団地」に住宅が増えている、子どもが比較的に安定している若い世代が増える可能性はあると考えると、空家・空地の活用や農地転用の規制緩和も含め、住宅地をどう増やすかが人口減少を食い止めるためのポイントです。



「あやべ水源の里」(長瀬・文花)の協力により、京都市の「イノベーション」を実現し、農林水産業や食関連産業を振興し、地域の活性化を図る。

発行 京都府議会議員 四方源太郎事務所
〒623-0037 綾部市並松町上溝口 20-3
☎ 0773(43)1001 Fax 0773(43)0463
Eメール gen@gentarou.jp

げんたろー新聞・応援会員(年1,000円以上)のお願い
ご支援をお願い申し上げます。3,000円を超える金額は氏名、住所、金額を選定に届ければ、「所得控除」のための書類交付が可能です。企業・団体献金は法律上、受けられません。

《振込先》京都銀行 綾部支店 普通 4045543 口座名/四方源太郎

令和5年4月25日

自治会連合会長様
自治会長様

令和5年度に自治会連合会長、自治会長にご就任された皆様、これからもお世話になりますが、どうぞよろしく願い申し上げます。

私は本年3月31日に告示された府議員選挙におきまして、4期目の当選をさせていただき、4月30日から新たな任期が始まります。京都府に対してご要望やご質問がありましたら、遠慮なくご連絡ください。

毎年、京都府で実施しております「府民協働型インフラ保全事業」の提案募集が4月1日～5月31日の期間で行われております。これは京都府管理の道路や河川に関して、府民の皆様が改修の必要を感じられた箇所について、地元自治会やPTA等から提案をいただく公募型の事業です。

毎年、綾部市内からも数多く提案いただいておりますが、残念ながら「不採択」となる箇所もあります。「不採択」となる事例の説明を裏面に掲載しております。一方で、説明の仕方によって「採択」できたケースや京都府が「不採択」でも綾部市等で対応したケース、より状態がひどくなった場合には「採択」できるというケースもありますし、「府民協働型インフラ保全事業」以外の事業で実施できるケースもあります。「不採択」の場合は「採択」の時よりも丁寧にその理由を説明して理解を求めてほしいと土木事務所には要請していますが、疑問点がありましたらご連絡ください。

また提案してみたいが、「採択」される可能性があるのか？という疑問については、地元の市会議員さん、もしくは四方源太郎事務所にご連絡いただければ、お話を聴かせていただけます。

この事業に関わらず、土木事務所やそれ以外の役所にでも、相談や質問をしたいという場合には、ご連絡いただければ、同行または担当部署に電話連絡を入れたりもしますので、お気軽にご相談ください。

京都府議員 議員

〆の方 源太郎

事務所 0773-43-1001

FAX

43-0463

携帯

X-11

不採択事例

カーブミラー補修



駐車場（民地）から府道に出るカーブミラーは京都府の管理施設ではない
 →第1段階チェックで、
 ①国や市町村等が管理する施設に関する工事に該当するため、不採択

防犯灯設置



防犯灯は市町村が管理する施設のため、不採択
 ※照明設置を提案される場合は、なるべく事前にご相談ください

浚渫（しゅんせつ）



土砂堆積が著しいとは認められない
 →第1段階チェックで、
 ④危険な状況にない箇所や効果が一時的なもの、利便性向上、環境整備に関する工事に該当するため、不採択

護岸新設

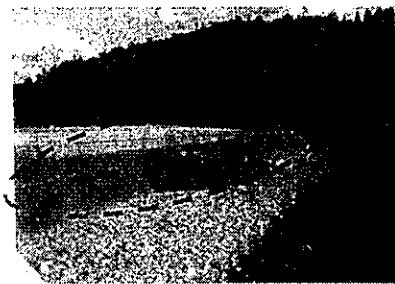

護岸に変状は見られず、健全で安定しており、特に危険な状況にない
 →第1段階チェックで、
 ④危険な状況にない箇所や効果が一時的なもの、利便性向上、環境整備に関する工事に該当するため、不採択

取水施設

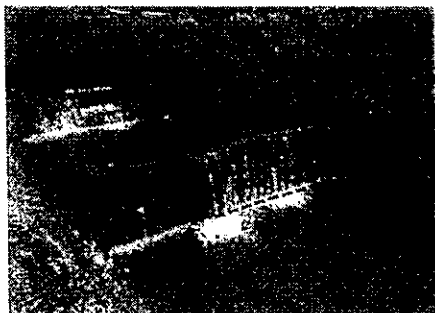

取水施設は京都府の管理施設ではない
 →第1段階チェックで、
 ①国や市町村等が管理する施設に関する工事に該当するため、不採択

溝掃

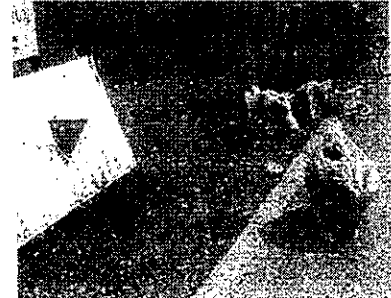

環境整備に該当する
 →第1段階チェックで、
 ④危険な状況にない箇所や効果が一時的なもの、利便性向上、環境整備に関する工事に該当するため、不採択

第5号の2様式(第7条関係)

政務活動費領収書貼付用紙

議員氏名(会派名)	四方 源太郎	整理番号	1~2		
費 目	調査研究費・研修費(広聴広報費) 委員陳情等活動費・会費・資料作成費・資料購入費・事務所費・事務費・人件費				
支 払 内 容	府政広報紙「げんたろう新聞」4月号印刷、発送費				
支 払 金 額	185,691円	按分率	98%	計 上 額	181,977円
按分率の考え方	紙面掲載割合により按分				
備 考	6,700部印刷、695部発送、成果品添付				

請 求 書

令和 5 年 4 月 18 日

総合印刷・企画デザイン
商業用印刷・書籍出版・事務用印刷
あやべ印刷株式会社
〒633-0061 京都府綾部市中ノ町1丁目20番地
TEL.(0773)42-0069(9) FAX.(0773)42-8069

四方源太郎事務所 様

御引立ありがとうございます。何卒よろしくお願い致します。

品 名	数 量	単 価	金 額	備 考
げんたろう新聞 55号	6,700		118,000	
A3 DM折 1/4				
消 費 税			11,800	
台 計			129,800	

取引銀行
京都銀行 綾部支店 当座 101899
京都北野郵便局 振替 1452
京都北野郵便局 振替 53353
京都府の電話案内 4044754

05-04-28 B W	*129,800	アヤベ印刷(カ)		1
05-05-22 B W	*57,099	RL)コウノカキケン		2

後納料金ご利用明細表 (日別)

623-0037
 京都府綾部市並松町上溝口20-3
 四方源太郎事務所
 様

日本郵便株式会社
 連絡先 綾部郵便局

電話番号 0570-943-324
 担当

いつも、日本郵便をご利用いただきまして誠にありがとうございます。左記はご分のご利用代金は以下のとおりです。お客様の控えをご確認の上、相違がある場合はご連絡くださいますようお願い申し上げます。

2023年 4月分 お客様番号: [REDACTED] ご利用金額総合計 57,099円

ご利用の種別	ご利用通(個)数	割引前料金 (円)	割引料金 (円)	ご利用料金 (円)
一般後納	697	57,099	0	57,099
着払	0	-	-	0
受取人払	0	-	-	0
その他	-	-	-	0
年間契約精算分	0	-	-	0
			金額合計	57,099

[年間契約精算分]内訳

後納郵便物等
 取扱票(お客様用)

[一般後納]割引前料金 (差出日別)		
日付	通(個)数	料金(円)
1	0	0
2	0	0
3	0	0
4	0	0
5	1	601
6	0	0
7	0	0
8	0	0
9	0	0
10	0	0
11	0	0
12	0	0
13	0	0
14	0	0
15	0	0
16	0	0
17	0	0
18	0	0
19	0	0
20	1	601
21	695	55,391
22	0	0
23	0	0
24	0	0
25	0	0
26	0	0
27	0	0
28	0	0
29	0	0
30	0	0
合計	697	57,099

四方源太郎事務所 様

割引料金内訳

2001042180-000001-0000000001-000001

[後納引受]
 第一種定形 16.5g
 @84 424通 ¥35,616
 第一種定形 35.0g
 @94 4通 ¥376
 第一種定形外(規格内) 71.0g
 @140 2通 ¥280
 第一種定形外(規格内) 112.5g
 @210 2通 ¥420
 区内特別基(定) 16.0g
 @73 263通 ¥19,199

郵便物引受合計通数 695通

合計 ¥55,891



〒100-8792 日本郵便株式会社
 東京都千代田区大手町2-3-1
 取扱日時: 2023年 4月21日 11:05
 発行No. 230421A1414 端N82箱01
 連絡先: 綾部本町郵便局
 TEL: 0773-42-5750

取扱局 3001-443500
 後納承認局 2001-440070
 後納お取引番号 0001377553

これは領収書ではありません。また、表示されている料金は実際の請求と異なる場合があります。

第5号の2様式（第7条関係）

政務活動費領収書貼付用紙

議員氏名(会派名)	四方 源太郎	整理番号	3		
費 目	調査研究費・研修費・広報広報費・要請陳情等活動費・会議費・資料作成費(資料購入費)・事務所費・事務費・人件費				
支払内容	公明新聞購読料				
支払金額	1,887円	按分率	100%	計上額	1,887円
按分率の考え方					
備 考	4月分				

(領収書は、重ならないように貼付してください。)

新聞購読料 領収証

四方 源太郎 様

ご購入ありがとうございます。
上記金額を正しく納付ください。

2023年4月分 領収日 5月10日
領収金額 ￥1,887

品 名	定価(税込)	部 数	金 額

その他購読料等 領収証

品 名	定価(税込)	部 数	金 額
公明新聞料	1,887	1	1,887

※消費税(税率10%)は別記の品目です。 (10%対象 0円)
(8%対象 1,887円)

販売店 高木 一敏
住 所 舞鶴市朝来中795-117
TEL 0773-66-0585 FAX 0773-66-0586
お申込先 26059-1887(517)



⑩ 固定電話・インターネット等通信費の計上	<input type="checkbox"/> 無 <input checked="" type="checkbox"/> 有 按分率 9/10 (按分率の考え方: ⑥と同率)
⑪ その他の事務費の計上	<input type="checkbox"/> 無 <input checked="" type="checkbox"/> 有 按分率 9/10 (按分率の考え方: ⑥と同率)
⑫ 人件費の計上	<input type="checkbox"/> 無 <input checked="" type="checkbox"/> 有 <input type="checkbox"/> 生計を一にしない親族 人 按分率 / (按分率の考え方:) <input type="checkbox"/> 関連会社等の役員・社員 人 按分率 / (按分率の考え方:) <input checked="" type="checkbox"/> 上記以外の第三者 1人 按分率 9/10 (按分率の考え方: ⑥と同率) <hr/> <p style="text-align: center;">計 1人</p>
⑬ 私的活動又は関連会社等の業務との混在	(①で政務活動の拠点を「自宅」とした場合及び④で建物の所有区分を「賃借物件」、所有者を「関連会社等」とした場合のみ記入) <input checked="" type="checkbox"/> 無 <input type="checkbox"/> 有 { <input type="checkbox"/> 事務所賃借料 <input type="checkbox"/> 駐車場代 <input type="checkbox"/> 光熱水費等 <input type="checkbox"/> 固定電話等通信費 <input type="checkbox"/> その他の事務費 <input type="checkbox"/> 人件費 }
⑭ 添付書類	(⑦を計上の場合) <input checked="" type="checkbox"/> 事務所の賃貸借契約書の写し (⑯を計上の場合) <input checked="" type="checkbox"/> 職員の雇用契約書の写し <input checked="" type="checkbox"/> 勤務実績表
⑮ 補足事項等	

- 注 1 政務活動の拠点が複数箇所ある場合は、当該拠点ごとに作成してください。
 2 必要な箇所を記入するとともに、□の該当する項目にレ印又は■を付けてください。
 3 「関連会社等」とは、自己又は生計を一にする親族が、役員、顧問その他の職についている会社その他の法人（法人でない社団又は財団で代表者又は管理人の定めがあるものを含む。）をいいます。
 4 ⑥で「使用時間」により按分率を算定する場合は、月単位の平均の日・時間又は年単位の日・時間で記載してください。
 5 ⑭の添付書類は、該当する書類を、この説明書に添付してください。なお、「勤務実績表」とは、人件費の計上に係る職員の勤務実績を議員が証する書類で議長が別に定めるものをいいます。

【参考】 按分の基本的な考え方

- 政務活動と政務活動以外の活動とが不可分の場合は、次のいずれかの方法で按分
 ア 政務活動に要した使用実態（使用領域（面積等）、使用時間等）により按分
 イ 政務活動の割合が明らかでない場合は、1/2で按分

第5号の2様式(第7条関係)

政務活動費領収書貼付用紙

議員氏名(会派名)	四方 源太郎	整理番号	4
費 目	調査研究費・研修費・広報広報費・要請陳情等活動費・会議費・資料作成費・資料購入費(事務所費) 専務費・人件費		
支 払 内 容	事務所賃借料		
支 払 金 額	100,000円	按分率	90% 計上額 90,000円
按分率の考え方	事務所状況等説明書に記載の通り		
備 考	4月分		

(領収書は、重ならないように貼付してください。)

05-04-28|B W| *100,000| [REDACTED] |

建物賃貸借契約書

賃貸人（以下甲） [redacted] と
賃借人（以下乙） 四方源太郎 との間に、次の通り、建物賃貸借契約を締結した

第1条（目的物件） 甲はその所有する次に表示の建物を乙に賃貸し、乙はこれを賃借することを約した。

建物所在 : 京都府綾部市並松町上溝口20番地の3
種類 : 事務所
構造 : 鉄骨2階建て
賃貸借部分 : 1階部分

第2条（期間） 賃貸借の期間は、平成23年5月1日から平成25年4月30日までの2年間とする。ただし、甲乙の双方どちらかの申し出がない限り、本契約は自動更新するものとする。

第3条（賃料） 賃料は、1か月金100,000円とし、乙は毎月末日までに当月の1か月分を甲の住所に持参又は送金にて支払うものとする。

第4条（使用目的） 乙は、建物を 事務所 に使用する。

第5条（禁止事項） 乙は次の場合には、事前に甲の承諾を受けなければならない。

1. 建物の造作その他の工作をするとき。
2. 賃借権の譲渡若しくは転貸をするとき。
3. 使用目的を変更するとき。

第6条（契約解除） 乙が本契約に違反したときは、賃貸人は本契約を解除することができるものとする。

第7条（費用負担） 甲は建物に関する公租公課を負担し、乙は電気・水道、ガス等の使用料を負担する。

第8条（合意管轄） 本契約に関する紛争については、甲の居住地の裁判所を第一審の管轄裁判所とする。

第9条（協議） 甲及び乙は、本契約書に定めのない事項及び本契約書の条項の解釈について疑義が生じた場合には、誠意をもって協議し、解決するものとする。

以上の通り契約が成立したので、本契約書2通を作成し、各自捺印の上各1通を所持する。

平成23年5月1日

甲) 賃貸人 住所 [redacted]
氏名 [redacted]

乙) 賃借人 住所 京都府綾部市並松町上番取25番地
氏名 四方源太郎

本契約書2通を作成し、各自捺印の上各1通を所持する。

第5号の2様式（第7条関係）

政務活動費領収書貼付用紙

議員氏名(会派名)	四方 源太郎	整理番号	5
費 目	調査研究費・研修費・広報広報費・要請陳情等活動費・会議費・資料作成費・資料購入費(事務所費) 事務所費・人件費		
支 払 内 容	ガス代		
支 払 金 額	2,410円	按分率	90% 計上額 2,169円
按分率の考え方	事務所状況等説明書に記載の通り		
備 考	支払先：(株) ミシマ 4月分		

御請求書

2023年4月2日

御請求先：(株) ミシマ

前回御請求額	御入金額	請求額	当月売上高	消費税	今回御請求額
2,180	2,150	5	8,944	*****	3,044

日	品 目	数量	単 価	金額	税
02-17	御請求額			2,180	
03-08	行 油	1899100	54	3,534	内
04-10	ガス使用費	15300	0.7	2,180	内

小 計 8,944

05-05-08 | B W | *8,944 | ガス | | | |

内 ガス代 2,410円

第5号の2様式 (第7条関係)

政務活動費領収書貼付用紙

議員氏名(会派名)	四方 源太郎	整理番号	.6		
費 目	調査研究費・研修費・広報費・要請陳情等活動費・会議費・資料作成費・資料購入費、 事務所費 事務費・人件費				
支払内容	電気代				
支払金額	11,910円	按分率	90%	計上額	10,719円
按分率の考え方	事務所状況等説明書に記載の通り				
備 考	4月分				

【でんき契約】

ご使用場所住所	京都府綾部市並松町 上溝口 20-3
ご契約者名	四方 源太郎
ご契約番号	
供給地点特定番号	0601035501304050010000

【でんき契約】

#06_016539

ご使用場所住所	京都府綾部市並松町上溝口 20-3
ご契約者名	四方 源太郎
ご契約番号	
供給地点特定番号	0601035501304050020000

検針年月	2023年 4月
プラン名	エネアークでんき プランA+
ご使用期間	3月10日 ~ 4月11日
今回メーター指針	21,756.90
前回メーター指針	21,562.30
ご使用量	195 kWh
でんき料金(内消費税)	5,416 円(492 円)
その他料金(内消費税)	110 円(10 円)
ご請求予定金額(内消費税)	5,526 円(502 円)

検針年月	2023年 4月
プラン名	エネアークでんき 低圧動力 5kW
ご使用期間	3月10日 ~ 4月11日
今回メーター指針	2,252.30
前回メーター指針	2,178.50
ご使用量	74 kWh
でんき料金(内消費税)	6,384 円(580 円)
その他料金(内消費税)	0 円(0 円)
ご請求予定金額(内消費税)	6,384 円(580 円)

	数量	単 価	金額(税込)
基本(最低)料金 (0-100kWh)		333.71	333.71
電力料 (1段料金 (16-120kWh))	105.00kWh	19.55	2,052.75
電力料 (2段料金 (121-300kWh))	75.00kWh	24.50	1,837.50
再生エネルギー賦課料	195.00kWh	3.45	672.00
燃料費調整額	195.00kWh	2.67	520.64

燃料費調整 (1kWhにつき) ※最低料金相当分はHPをご参照ください
 4月 2.67 円 5月 1.94 円

	数量	単 価	金額(税込)
基本(最低)料金	5.00	1,001.00	5,005.00
電力料 (他) (1段料金 (0-600kWh))	74.00kWh	12.62	926.48
再生エネルギー賦課料	74.00kWh	3.45	255.00
燃料費調整額	74.00kWh	2.67	197.58

燃料費調整 (1kWhにつき) ※最低料金相当分はHPをご参照ください
 4月 2.67 円 5月 1.94 円

11,910

05-06-05 | B W |

*11,910 | SMBC (エネアーク) |

第5号の2様式(第7条関係)

政務活動費領収書貼付用紙

議員氏名(会派名)	四方 源太郎	整理番号	7
費 目	調査研究費・研修費・広報広報費・要請陳情等活動費・会議費・資料作成費・資料購入費・事務所費(事務費)人件費		
支 払 内 容	電話代		
支 払 金 額	11,633円	按分率	90% 計上額 10,469円
按分率の考え方	事務所状況等説明書に記載の通り		
備 考	4月分		

内訳項目 金額(円) CHARGE BREAKDOWN BY CATEGORY (YEN)	内訳金額(円) AMOUNT (YEN)	請求内訳等詳細 DETAILS OF CHARGE BREAKDOWN	税区分 TAX
◇NTT西日本ご利用分 9,323	5,400	フレッツ 光ネクスト FHS利用料 3月1日~ 3月31日	合 算
	430	フレッツ あつと割引 3月1日~ 3月31日	合 算
	1,300	ひかり電話オフィスタ입 (基本料) 3月1日~ 3月31日	合 算
	1,000	ひかり電話対応機器使用料 3月1日~ 3月31日	合 算
	400	追加番号使用料 3月1日~ 3月31日	合 算
	296	ひかり電話 (通話料) 3月1日~ 3月31日	合 算
	400	ひかり電話 (携帯電話等への通話料) 3月1日~ 3月31日	合 算
	10	ユニバーサルサービス料他 3月1日~ 3月31日 5番分	合 算
	100	発行手数料	合 算
	847	消費税等相当額 (合計)	合 算
◇NTT西日本分 (小計) 9,323	9,323	(小計)	
◇NTTファイナンスご利用分 2,310	2,310	アット・ニフティ利用料 * 23年2月 ニフティ(株)ご利用分	非対象等
◇合計 11,633	11,633	合計	
		<NTTファイナンスからのお知らせ> ◎上記*印はサービス提供者に代わって、ご請求させていただきます。	

05-05-01 | B W |

*11,633 | 電話

第5号の2様式（第7条関係）

政務活動費領収書貼付用紙

議員氏名(会派名)	四方 源太郎	整理番号	8		
費目	調査研究費・研修費・広報広報費・要請陳情等活動費・会議費・資料作成費・資料購入費・事務所費 (事務費) 人件費				
支払内容	電話機リース料				
支払金額	5,830円	按分率	90%	計上額	5,247円
按分率の考え方	事務所状況等説明書に記載の通り				
備考	4月分				

口座振替請求明細書

拝啓、毎々格別のお引き立てにあざかり厚くお礼申し上げます。
 今月分のご請求金額は下記の通りとなっております。
 ご査取の上、宜しくご手配いただきますようお願い申し上げます。

発行日 2023年 4月 20日

リコーリース株式会社

引き落とし日	2023年 5月 8日
ご請求金額	5,830円
請求書番号	

【自動引落し口座】
 口座番号の下3桁は、お客様情報保護のため「***」と表示しています。

- (お願い)
- 上記ご請求金額を指定口座より引き落としさせていただきます。
 - 引き落とし日の前日(金融機関営業日)までにご入金いただきますようお願い申し上げます。
 - 既にお支払済みまたはお取引内容に変更のある場合はご了承ください。

請求明細書

契約番号	設 置 先 名	数量 他数量分	種類	請求金額 請求消費税額	消費 税率	請求期間	当回事 務回数
	四方源太郎事務所 主税簿 NYC-2 F2-ME	1 4L		5300 53010		23. 5. 1 23. 5. 31	26 60

区分 L:リース C:クレジット R:レンタル P:パーソナルクレジット K:網賦 X:その他S
 種別 01:リース料金等 03:保守料金 04:合意解約金 05:物件代金 06:弁済金 07:その他

続きは裏面をご確認ください。

05-05-08 | 8 W | *5,830 | リコーリース (株) |

第5号の2様式(第7条関係)

政務活動費領収書貼付用紙

議員氏名(会派名)	四方 源太郎	整理番号	9
費目	調査研究費・研修費・広報広報費・要請陳情等活動費・会議費・資料作成費・資料購入費・事務所費(事務所)人件費		
支払内容	コピー代		
支払金額	7,114円	按分率	90% 計上額 6,402円
按分率の考え方	事務所状況等説明書に記載の通り		
備考	4月分		

四方 源太郎

請求書

発行日: 2023年04月12日
請求書番号: 830411-0007582

様

今回の請求額 7,114円

富士フィルムビジネスインノベーションジャパン



初度お引立を賜りありがとうございます。上記のとおりご請求申し上げます。
ご請求内容のお問い合わせ、ご請求の住所、都県名、届け日の変更の際は、下記にご連絡をお願いいたします。

お問い合わせ番号: [Redacted] 電話: 0120-069-840

お支払約束手	2023年05月10日
お支払方法	口座振替
金融機関名	[Redacted]
本・支店名	[Redacted]
預金種目/口座番号	[Redacted] *****
指定口座名	上記、お支払約束手日に口座より引落しさせていただきます。

品名	期間/製品NO	枚数/数量	単価	小計(円)	合計(円)
トータルサービス料金	2023/03/11-2023/04/10				6468
黒モード	1カット以上	148	3.00	4254	
フルカラー	1カット以上	123	18.00	2214	
ご使用合計		154			
【代金/料金合計】					6468
【消費税および地方消費税(10%)】					646
【今回の請求額】					7114
※ご利用機種/機械番号 DocuCentre-V C2275 PFS 320042					
(今回)	(前回)	(テスト)	(ミス)	2023/03/11-2023/04/10	
1 (158225)	(156792)	(0)	(15)		
2 ()	()	(0)	()		
3 (108130)	(10688)	(0)	(2)		

16600 01508
A-003973

3302931002 10 0420 0C9
3302931002 510 1NK 0000 12302070

3 1 備考:

H1F003

05-05-10 | B W | *7,114 | 7571 | 45 |

第5号の2様式(第7条関係)

政務活動費領収書貼付用紙

議員氏名(会派名)	四方 源太郎	整理番号	10
費目	調査研究費・研修費・広報広報費・要請陳情等活動費・会議費・資料作成費・資料購入費・事務所費(事務費)人件費		
支払内容	携帯代		
支払金額	3,861円	按分率	50% 計上額 1,930円
按分率の考え方	事務所状況等説明書に記載の通り		
備考	4月分		

料金内訳書 <凡例>税込または免税料金等:「*」、旧税率計算対象料金:「#」 発行年月日 DATE OF ISSUE 2023年 5月 5日 KDDI株式会社

ご請求コード [] 総合計 3,861円 ご利用年月 2023年 4月

ご利用項目	金額(円)	内訳(円)	備考
●a.u.電話料金 ご利用番号 []	726		●合計 726円
< 4月ご利用内訳 >	726		
▼オプション使用料	660		
故障紛失サポート		660	
▼消費税等(10%)	66		10%消費税の課税対象額 660円
●a.u.機器代金/各種オプション品 ご利用番号 []	2,915		●合計 2,915円
▼購入機器代金/各種オプション品 分割支払金	2,915	2,915	* 24回(延長時47回)払い14回目。残額 80,595円 旧機種返却で、スマホトクするプログラムがご利用可能です。
●紙請求書発行等手数料 ▼紙請求書発行手数料	200		●合計 220円
▼消費税等(10%)	20		10%消費税の課税対象額 200円

裏面もご確認ください。

05-05-25 | B W | *3,861 | KDDI | ヴェキソ

第5号の2様式（第7条関係）

政務活動費領収書貼付用紙

議員氏名(会派名)	四方 源太郎	整理番号	11		
費 目	調査研究費・研修費・広報広報費・要請陳情等活動費・会議費・資料作成費・資料購入費・事務所費・事務費 (人件費)				
支払内容	事務職員給与				
支払金額	170,000円	按分率	90%	計上額	153,000円
按分率の考え方	後援会活動等との按分				
備 考	4月分				

(領収書は、重ならないように貼付してください。)

様式

雇 用 契 約 書

ふりがな	■■■■■	生 年 月 日
氏 名	■■■■■	■■■■■
現 住 所	■■■■■ TEL ■■■■■	
下記の条件で契約します		
雇 用 期 間	平成31年 4月 30日から 令和 5年 4月29日まで	
就 業 場 所	綾部市並松町上溝口20-3 府議会議員 四方源太郎事務所	
仕 事 内 容	政務調査にかかる調査補助 及び 関係書類の作成	
就 業 時 間 (休憩時間)	午前 午後 9時 0分から 午前 午後 6時 0分まで (休憩時間は、午後0時0分から午後1時0分、 午後3時0分から午後3時15分)	
休 日	土曜日、日曜日、祝祭日、年末及び年始、夏期休暇、有休休暇13日（年1日追加）	
給 与（賃金）	月額 170,000 円	
給 与 支 払	毎月分を月末に支払い	
給 与 振 込 先	■■■■■	
上記契約期間満了をもって本契約を解消する。		
契約書は2通作成し、双方が各1通を保管する。		
平成31年 4月 25日		
雇 用 者 京都府議会議員 四方源太郎 ●		
被雇用者 ●		

政務活動業務 勤務実績表・領収書

2023 年(西暦)		氏名		議員との関係		<input type="checkbox"/> 親族(口生計同一 口その他) <input type="checkbox"/> 関連会社等の役員・社員 <input checked="" type="checkbox"/> 上記以外の第三者		
4 月分								
日	曜日	定時勤務				備考(時間外勤務等)		
		開始時刻	終了時刻	休憩等 控除時間	勤務時間数	開始時間	終了時刻	勤務時間
1	土				0:00			0:00
2	日				0:00			0:00
3	月	9:00	18:00	1:15	7:45			0:00
4	火	9:00	18:00	1:15	7:45			0:00
5	水	9:00	18:00	1:15	7:45			0:00
6	木	9:00	18:00	1:15	7:45			0:00
7	金	9:00	18:00	1:15	7:45			0:00
8	土				0:00			0:00
9	日				0:00			0:00
10	月	9:00	18:00	1:15	7:45			0:00
11	火	9:00	18:00	1:15	7:45			0:00
12	水	9:00	18:00	1:15	7:45			0:00
13	木	9:00	18:00	1:15	7:45			0:00
14	金	9:00	18:00	1:15	7:45			0:00
15	土				0:00			0:00
16	日				0:00			0:00
17	月	9:00	18:00	1:15	7:45			0:00
18	火	9:00	18:00	1:15	7:45			0:00
19	水	9:00	18:00	1:15	7:45			0:00
20	木	9:00	18:00	1:15	7:45			0:00
21	金	9:00	18:00	1:15	7:45			0:00
22	土				0:00			0:00
23	日				0:00			0:00
24	月	9:00	18:00	1:15	7:45			0:00
25	火	9:00	18:00	1:15	7:45			0:00
26	水	9:00	18:00	1:15	7:45			0:00
27	木	9:00	18:00	1:15	7:45			0:00
28	金	9:00	18:00	1:15	7:45			0:00
29	土				0:00			0:00
30	日				0:00			0:00
計		20 日間勤務 (D)		(A)	155:00	計 (A')		0:00
上記のとおり勤務したことを証明します。				議員名				
【総支給額の計算】								
① 時給の場合 (A)		[155.0 時間] × [単価		円] =	0 円 (B)			
①' 月額の場合					170,000 円 (B)			
② 時間外勤務手当等 (A')		[0.0 時間] × [単価		円] =	0 円 (C)			
③ 通勤手当・日額の場合 (D)		[20 日] × [単価		円] =	0 円 (E)			
③' " 月額の場合								
④ 総支給額				(B) + (C) + (E) =	170,000 円 (F)			
【実支給額(総支給額-諸控除額)の計算】								
(F) - [29,498 円 (G) (所得税・住民税、保険料等本人負担額) =		140,502 円 (H)				
金 140,502 円 (H)				左記金額を確かに領収致しました。				
				5年 4月 28日				
				氏名				
【政務活動費充当額の計算】								
○ 給与 実支給額 (H)		[170,000 円] × [按分率		90 %] =	153,000 円 (I)			
○ 保険料等雇用主負担額		[26,291 円] × [按分率		90 %] =	23,661 円 (J)			
○ 諸控除額 (G)		[円] × [按分率		90 %] =	0 円 (K)			
○ 政務活動費充当額の計				(I) + (J) + (K) =	176,661 円			

(注) 1 「勤務実績表」は、この様式中の勤務実績に関する部分を議長が定める標準様式とし、これに準じるものを含みます。
 2 領収書部分は、別に提出することもできます。なお、給与支払等の実態に基づき、適宜、記載事項を修正してください。

第5号の2様式(第7条関係)

政務活動費領収書貼付用紙

議員氏名(会派名)	四方 源太郎	整理番号	12
費目	調査研究費・研修費・広報広報費・要請陳情等活動費・会議費・資料作成費・資料購入費・事務所費・事務費(人件費)		
支払内容	社会保険料事業所負担分		
支払金額	26,291円	按分率	90% 計上額 23,661円
按分率の考え方	後援会活動等との按分		
備考	4月分		

保険料納入告知額・領収済額通知書

1337

あなたの本月分保険料額は下記のとおりです。

なお、納入告知書を指定の金融機関に送付しましたから、指定振替日(納付期限)前日までに口座残高の確認をお願いします。

下記の金額を指定の金融機関から口座振替により受領しました。

事業所整理記号	事業所番号
納付目的年月 令和 5年 4月	納付期限 令和 5年 5月 31日
健康勘定	厚生年金勘定
健康保険料	厚生年金保険料
20,247	31,110
合計	額 ¥51,969円

令和 5年 3月分 保険料	領収日 令和 5年 5月 1日
健康勘定	厚生年金勘定
健康保険料	厚生年金保険料
20,247	31,110
合計	額 ¥51,969円

令和 5年 5月 19日

収入徴収官

厚生労働省年金局事業管理課長
(日本年金機構 舞鶴)



年金事務所)

623-0037 綾部市 並松町 上溝口
20-3

四方源太郎事務所 四方 源太郎

様

02/02 11780702

(裏面へつづく)

05-05-31 | B W |

*51,969 | シカイ納付済

事業所負担分

$$20,247 + 31,110 / 2 = 10,114 + 15,555 + 612 = 26,291$$