

公明党東京都府議会議員団 令和2年度

政治活動費 会計簿簿

年月日	仕度区分	使途項目	振込口座番号	支払(収入)内容 (振込先(振込元)も記載)	収入金額	支払金額	総分率 (%)	計上額 (千円)	支払先	備考
2020/7/30	A	調査研究費	68	7/30団管内視察交通費	4,072	4,072	100%	4,072	5名分	自宅⇨府庁(山口議員の住居は自宅 ⇨専修大学立憲政治学付属研)
2020/7/31	A	調査研究費	69	7/31団管内視察交通費	2,289	2,289	100%	2,289	4名分	自宅⇨京都府保健環境研究所 (小嶋治議員の住居は村井孝)
2020/7/31	A	調査研究費	70	7/31団管内視察交通費(駐平料金代)	880	880	100%	880	タイムズ竹田前道2	村井議員(自宅⇨伏見区まで車のため 探検の同駐車)
2020/8/7	A	調査研究費	73	8/7団管内視察交通費	1,961	1,961	100%	1,961	3名分	自宅⇨府庁
2020/8/20	A	調査研究費	82	7/30団管内視察交通費(タクシー代)	4,140	4,140	100%	4,140	京都交通信販株式会社	
2020/9/18	A	調査研究費	101	7/30団管内視察交通費(タクシー代)	1,800	1,800	100%	1,800	京都交通信販株式会社	
2020/4/14	C	広聴広報費	3	NTTPCデータベース管理代	6,600	6,600	100%	6,600	株NTTPCコミュニケーションズ	NTTPC4月分
2020/5/20	C	広聴広報費	20	NTTPCデータベース管理代	6,600	6,600	100%	6,600	株NTTPCコミュニケーションズ	NTTPC5月分
2020/6/16	C	広聴広報費	36	DNISアウトソーシングサービス1年プラン	7,480	7,480	100%	7,480	株NTTPCコミュニケーションズ	NTTPC1年分
2020/6/16	C	広聴広報費	37	NTTPCデータベース管理代	6,600	6,600	100%	6,600	株NTTPCコミュニケーションズ	NTTPC6月分
2020/7/14	C	広聴広報費	57	NTTPCデータベース管理代	6,600	6,600	100%	6,600	株NTTPCコミュニケーションズ	NTTPC7月分
2020/7/14	C	広聴広報費	58	NTTPC.COM1年プラン	4,840	4,840	100%	4,840	株NTTPCコミュニケーションズ	.COM1年プラン
2020/8/18	C	広聴広報費	78	NTTPCデータベース管理代	6,600	6,600	100%	6,600	株NTTPCコミュニケーションズ	NTTPC8月分
2020/9/15	C	広聴広報費	96	NTTPCデータベース管理代	6,600	6,600	100%	6,600	株NTTPCコミュニケーションズ	NTTPC9月分
2020/10/15	C	広聴広報費	114	NTTPCデータベース管理代	6,600	6,600	100%	6,600	株NTTPCコミュニケーションズ	NTTPC10月分
2020/11/17	C	広聴広報費	138	NTTPCデータベース管理代	6,600	6,600	100%	6,600	株NTTPCコミュニケーションズ	NTTPC11月分
2020/12/15	C	広聴広報費	156	NTTPCデータベース管理代	6,600	6,600	100%	6,600	株NTTPCコミュニケーションズ	NTTPC12月分
2021/1/4	C	広聴広報費	168	ホームページ制作・更新料・展示手帳料	27,060	27,060	100%	27,060	(株)ケイアイアイエス	1年契約
2021/1/19	C	広聴広報費	178	NTTPCデータベース管理代	6,600	6,600	100%	6,600	株NTTPCコミュニケーションズ	NTTPC1月分
2021/2/5	C	広聴広報費	189	ホームページリニューアル制作代・修正料	968,880	968,880	100%	968,880	(株)ケイアイアイエス	
2021/2/17	C	広聴広報費	195	NTTPCデータベース管理代	6,600	6,600	100%	6,600	株NTTPCコミュニケーションズ	NTTPC2月分
2021/3/16	C	広聴広報費	208	NTTPCデータベース管理代	6,600	6,600	100%	6,600	株NTTPCコミュニケーションズ	NTTPC3月分
2021/3/26	C	広聴広報費	218	ホームページリニューアル制作代・修正料	968,880	968,880	100%	968,880	(株)ケイアイアイエス	
2020/4/14	E	会議費	4	団会議交通費	3,293	3,293	100%	3,293	4名分	4月14日開催
2020/5/8	E	会議費	12	団会議交通費	3,293	3,293	100%	3,293	4名分	5月8日開催
2020/5/15	E	会議費	17	団会議交通費	1,406	1,406	100%	1,406	2名分	5月15日開催
2020/6/1	E	会議費	27	団会議交通費	3,293	3,293	100%	3,293	4名分	6月1日開催
2020/6/4	E	会議費	30	団会議交通費	740	740	100%	740	1名分	6月4日開催
2020/6/9	E	会議費	31	団会議交通費	3,747	3,747	100%	3,747	4名分	6月9日開催
2020/6/10	E	会議費	33	団会議交通費	1,408	1,408	100%	1,408	2名分	6月10日開催
2020/7/10	E	会議費	56	団会議交通費	3,848	3,848	100%	3,848	5名分	7月10日開催
2020/8/25	E	会議費	85	団会議交通費	3,848	3,848	100%	3,848	5名分	8月25日開催

(単位:円)

年月日	使途区分	使途項目	領収書 番号	支払(収入)内容 (単価及び数量等も記載)	収入金額	支払金額	残分率 (%)	計上額 (千円)	支払先	備考
2020/9/1	E	会議費	88	回会議交通費		3,848	100%	3,848	5名分	9月1日開催
2020/9/7	E	会議費	91	回会議交通費		1,135	100%	1,135	2名分	9月7日開催
2020/9/8	E	会議費	93	回会議交通費		2,662	100%	2,662	4名分	9月8日開催
2020/10/19	E	会議費	119	回会議交通費		1,628	100%	1,628	3名分	10月19日開催
2020/10/30	E	会議費	125	回会議交通費		666	100%	666	1名分	10月30日開催
2020/11/5	E	会議費	129	回会議交通費		3,468	100%	3,468	5名分	11月5日開催
2020/11/9	E	会議費	132	回会議交通費		3,108	100%	3,108	4名分	11月9日開催
2020/11/17	E	会議費	139	回会議交通費		3,848	100%	3,848	5名分	11月17日開催
2020/11/20	E	会議費	143	回会議交通費		1,961	100%	1,961	3名分	11月20日開催
2020/11/25	E	会議費	147	回会議交通費		3,155	100%	3,155	3名分	11月25日開催
2021/1/7	E	会議費	171	回会議交通費		3,441	100%	3,441	4名分	1月7日開催
2021/1/19	E	会議費	177	回会議交通費		3,108	100%	3,108	4名分	1月19日開催
2021/1/25	E	会議費	183	回会議交通費		3,848	100%	3,848	5名分	1月25日開催
2021/2/1	E	会議費	187	回会議交通費		3,848	100%	3,848	5名分	2月1日開催
2020/11/4	F	資料作成費	128	予算要望書作成費		20,330	100%	20,330	(株)プリントバック	200部
2020/5/26	G	資料購入費	24	公明新聞購読料		1,887	100%	1,887	茂穂哲生販売店	4月分
2020/5/26	G	資料購入費	25	公明新聞購読料		1,887	100%	1,887	茂穂哲生販売店	5月分
2020/6/17	G	資料購入費	42	D7アイル年間購読料		55,660	100%	55,660	イマジン出版	年間購読料
2020/6/25	G	資料購入費	48	公明新聞購読料		1,887	100%	1,887	茂穂哲生販売店	6月分
2020/7/27	G	資料購入費	67	公明新聞購読料		1,887	100%	1,887	茂穂哲生販売店	7月分
2020/8/26	G	資料購入費	86	公明新聞購読料		1,887	100%	1,887	茂穂哲生販売店	8月分
2020/9/4	G	資料購入費	89	JAMP(時事行財政情報モ二分)		66,000	100%	66,000	株式会社時事通信社	R2年4月～R2年9月分
2020/9/23	G	資料購入費	102	JAMP(時事行財政情報モ二分)		66,000	100%	66,000	株式会社時事通信社	R2年10月～R3年3月分
2020/9/25	G	資料購入費	107	公明新聞購読料		1,887	100%	1,887	茂穂哲生販売店	9月分
2020/9/29	G	資料購入費	108	京都新聞購読料		24,222	100%	24,222	京都新聞通川販売所	新聞 2020年4月～2020年9月
2020/10/26	G	資料購入費	124	公明新聞購読料		1,887	100%	1,887	茂穂哲生販売店	10月分
2020/11/25	G	資料購入費	148	公明新聞購読料		1,887	100%	1,887	茂穂哲生販売店	11月分
2020/12/22	G	資料購入費	184	公明新聞購読料		1,887	100%	1,887	茂穂哲生販売店	12月分
2021/3/3	G	資料購入費	203	公明新聞購読料		1,887	100%	1,887	茂穂哲生販売店	1月分
2021/3/3	G	資料購入費	204	公明新聞購読料		1,887	100%	1,887	茂穂哲生販売店	2月分
2021/3/26	G	資料購入費	210	公明新聞購読料		1,887	100%	1,887	茂穂哲生販売店	3月分
2021/3/26	G	資料購入費	220	京都新聞購読料		24,222	100%	24,222	京都新聞通川販売所	新聞 2020年10月～2021年3月

年月日	仕度区分	使途項目	領収書 整理 番号	支払(収入)内容 (申請及び領収書も記載)	記入金額	支払金額	控分率 (%)	計上額 (補助金別)	支払先	備考
2020/4/7	I	事務費	1	郵送代		500	100%	500	京都府庁前郵便局	様 京都府幹部職員名簿郵送
2020/4/10	I	事務費	2	オリックスパソコンリース代		20,844	100%	20,844	オリックス(株)	オリックス4月分
2020/4/20	I	事務費	8	オリックス複合機リース代		11,448	100%	11,448	オリックス(株)	オリックス4月分
2020/4/24	I	事務費	8	NHK放送受信料		14,545	100%	14,545	NHK日本放送協会	R2年4月～R3年3月分
2020/4/27	I	事務費	10	郵送代		3,220	100%	3,220	京都府庁前郵便局	23市町村議会へ令和2年度緊急対策4 月補正予算案の郵送
2020/4/30	I	事務費	11	電話代		3,690	100%	3,690	京都府	4月分
2020/5/11	I	事務費	13	オリックスパソコンリース代		20,844	100%	20,844	オリックス(株)	オリックス5月分
2020/5/12	I	事務費	14	未客用品、文具		3,976	100%	3,976	アスクル	4月分
2020/5/15	I	事務費	18	郵送代		520	100%	520	京都府庁前郵便局	小幡治徳広議員 府政調査資料郵送
2020/5/20	I	事務費	19	オリックス複合機リース代		11,448	100%	11,448	オリックス(株)	オリックス5月分
2020/5/20	I	事務費	21	NTT西日本FAX&プロバイダ料		9,271	100%	9,271	NTT西日本	NTT西日本4月分
2020/5/22	I	事務費	22	郵送代		3,220	100%	3,220	京都府庁前郵便局	23市町村議会に5月補正予算案の照 要を郵送
2020/5/25	I	事務費	23	キヤノンコピー代		8,239	100%	8,239	キヤノン(株)	4月分
2020/6/2	I	事務費	28	郵送代		370	100%	370	京都府庁前郵便局	小幡治徳広議員 府政調査資料郵送
2020/6/3	I	事務費	29	未客用品、文具		3,780	100%	3,780	アスクル	5月分
2020/6/10	I	事務費	32	オリックスパソコンリース代		20,844	100%	20,844	オリックス(株)	オリックス6月分
2020/6/11	I	事務費	34	郵送代		4,260	100%	4,260	京都府庁前郵便局	23市町村議会に6月補正予算案の照 要を郵送/小幡治徳広議員に府政調 査資料を郵送
2020/6/17	I	事務費	41	電話代		3,460	100%	3,460	京都府	5月分
2020/6/17	I	事務費	43	郵送代		740	100%	740	京都府庁前郵便局	京都府職員名簿を郵送
2020/6/19	I	事務費	44	郵送代		370	100%	370	京都府庁前郵便局	小幡治徳広議員 府政調査資料郵送
2020/6/22	I	事務費	45	オリックス複合機リース代		11,448	100%	11,448	オリックス(株)	オリックス6月分
2020/6/22	I	事務費	46	NTT西日本FAX&プロバイダ料		9,178	100%	9,178	NTT西日本	NTT西日本5月分
2020/6/23	I	事務費	47	キヤノンコピー代		14,758	100%	14,758	キヤノン(株)	5月分
2020/6/26	I	事務費	49	郵送代		520	100%	520	京都府庁前郵便局	小幡治徳広議員 府政調査資料郵送
2020/7/1	I	事務費	53	郵送代		392	100%	392	京都府庁前郵便局	日本年金機構(賞与支払用・安定基金 振替送付)府本印 帳郵送) (通食手 帳郵送)
2020/7/7	I	事務費	54	未客用品、文具		8,290	100%	8,290	アスクル	6月分
2020/7/10	I	事務費	55	オリックスパソコンリース代		20,844	100%	20,844	オリックス(株)	オリックス7月分
2020/7/16	I	事務費	62	電話代		3,720	100%	3,720	京都府	6月分
2020/7/20	I	事務費	63	オリックス複合機リース代		11,448	100%	11,448	オリックス(株)	オリックス7月分

年月日	使途区分	使途項目	領収書 受理 番号	支払(取入)内容 (単価及び数量等も記載)	収入金額	支払金額	残分率 (%)	計上額 (取戻可能)	支払先	備考
2020/7/20	I	事務費	64	NTT西日本FAX&プロバイダ一料		9,089	100%	9,089	NTT西日本	NTT西日本8月分
2020/7/27	I	事務費	66	キャンコピー代		11,029	100%	11,029	キャンコピー(株)	6月分
2020/8/6	I	事務費	72	未寄用品、文具		6,983	100%	6,983	アスクル	7月分
2020/8/11	I	事務費	74	オリックスパソコンリース代		20,844	100%	20,844	オリックス(株)	オリックス8月分
2020/8/18	I	事務費	79	電話代		3,400	100%	3,400	京都府	7月分
2020/8/20	I	事務費	80	オリックス複合機リース代		11,448	100%	11,448	オリックス(株)	オリックス8月分
2020/8/20	I	事務費	81	NTT西日本FAX&プロバイダ一料		9,240	100%	9,240	NTT西日本	NTT西日本7月分
2020/8/24	I	事務費	84	キャンコピー代		14,827	100%	14,827	キャンコピー(株)	7月分
2020/9/4	I	事務費	90	NECキヤピタルソリューション 電話リース代・搬込手数料		16,896	100%	16,896	NECキヤピタルソリューション(株)	9月分(初回金はリース開始月 に繰込 2回以降は口座振替)
2020/9/8	I	事務費	92	未寄用品、文具		2,861	100%	2,861	アスクル	8月分
2020/9/8	I	事務費	94	郵送代		3,220	100%	3,220	京都府庁前郵便局	23市町村議会に9月補正予算案の届 要を郵送
2020/9/10	I	事務費	95	オリックスパソコンリース代		20,844	100%	20,844	オリックス(株)	オリックス9月分
2020/9/16	I	事務費	100	電話代		3,890	100%	3,890	京都府	8月分
2020/9/23	I	事務費	103	オリックス複合機リース代		11,448	100%	11,448	オリックス(株)	オリックス9月分
2020/9/23	I	事務費	104	NTT西日本FAX&プロバイダ一料		9,176	100%	9,176	NTT西日本	NTT西日本8月分
2020/9/23	I	事務費	106	キャンコピー代		6,000	100%	6,000	キャンコピー(株)	8月分
2020/9/28	I	事務費	108	セキュリティーソフトインストール代		28,890	100%	28,890	平安キャンノ事務機(株)	
2020/10/1	I	事務費	111	コピー用紙代		9,702	100%	9,702	村上紙業(株)	やしまR44×6甲
2020/10/8	I	事務費	112	未寄用品、文具		8,423	100%	8,423	アスクル	9月分
2020/10/12	I	事務費	113	オリックスパソコンリース代		20,844	100%	20,844	オリックス(株)	オリックス10月分
2020/10/19	I	事務費	118	電話代		3,710	100%	3,710	京都府	9月分
2020/10/20	I	事務費	120	オリックス複合機リース代		11,448	100%	11,448	オリックス(株)	オリックス10月分
2020/10/20	I	事務費	121	NTT西日本FAX&プロバイダ一料		9,111	100%	9,111	NTT西日本	NTT西日本9月分
2020/10/23	I	事務費	123	キャンコピー代		6,800	100%	6,800	キャンコピー(株)	9月分
2020/11/2	I	事務費	127	NECキヤピタルソリューション 電話リース代		16,236	100%	16,236	NECキヤピタルソリューション(株)	10月分
2020/11/9	I	事務費	130	郵送代		3,120	100%	3,120	京都府庁前郵便局	2021年度予算案審査期間関係に送 付
2020/11/9	I	事務費	131	郵送代		4,440	100%	4,440	京都府庁前郵便局	2021年度予算案審査期間関係に送 付
2020/11/10	I	事務費	133	オリックスパソコンリース代		20,844	100%	20,844	オリックス(株)	オリックス11月分
2020/11/10	I	事務費	134	未寄用品、文具		8,746	100%	8,746	アスクル	10月分
2020/11/18	I	事務費	140	電話代		3,620	100%	3,620	京都府	10月分
2020/11/20	I	事務費	141	オリックス複合機リース代		11,448	100%	11,448	オリックス(株)	オリックス11月分

年月日	区分	使途項目	領収書 管理 番号	支払(収入)内容 (領収及び収支等も記載)	収入金額	支払金額	控分率 (%)	計上額 (帳簿記録)	支払先	備考
2020/11/20	I	事務費	142	NTT西日本FAX&プロバイダ一科		9,035	100%	9,035	NTT西日本	NTT西日本10月分
2020/11/24	I	事務費	145	キャンコビ一代		14,165	100%	14,165	キャンノン(株)	10月分
2020/11/24	I	事務費	146	郵送代		2,760	100%	2,760	京都府庁前郵便局	23市町村議会に11月補正予算案の概 要を郵送
2020/11/30	I	事務費	150	NECキヤピタルソリューション構築リース代		16,236	100%	16,236	NECキヤピタルソリューション	11月分
2020/12/1	I	事務費	151	郵送代		420	100%	420	京都府庁前郵便局	議会手帳郵送(公明党府本部)
2020/12/8	I	事務費	152	来客用品、文具		7,482	100%	7,482	アスクル	11月分
2020/12/10	I	事務費	153	オリックスパソコンリース代		20,844	100%	20,844	オリックス(株)	オリックス12月分
2020/12/11	I	事務費	155	切手代		84	100%	84	京都府庁生活協同組合	日本年金機構京都事務センター(賞与 支払用郵送)
2020/12/16	I	事務費	160	電話代		3,690	100%	3,690	京都府	11月分
2020/12/21	I	事務費	161	オリックス複合機リース代		11,448	100%	11,448	オリックス(株)	オリックス12月分
2020/12/21	I	事務費	162	NTT西日本FAX&プロバイダ一科		9,135	100%	9,135	NTT西日本	NTT西日本11月分
2020/12/23	I	事務費	165	キャンコビ一代		7,443	100%	7,443	キャンノン(株)	11月分
2021/1/4	I	事務費	166	NECキヤピタルソリューション構築リース代		16,236	100%	16,236	NECキヤピタルソリューション	12月分
2021/1/4	I	事務費	169	切手代		84	100%	84	京都府庁生活協同組合	上京給務署 法定書留会計表の控え 通信用切手代
2021/1/4	I	事務費	170	郵送代		240	100%	240	京都府庁前郵便局	上京給務署 法定書留会計表郵送/京都 市役所事務所 給与支払事務費郵送
2021/1/12	I	事務費	172	オリックスパソコンリース代		20,844	100%	20,844	オリックス(株)	オリックス1月分
2021/1/13	I	事務費	173	来客用品、文具		28,075	100%	28,075	アスクル	12月分
2021/1/20	I	事務費	179	オリックス複合機リース代		11,448	100%	11,448	オリックス(株)	オリックス1月分
2021/1/20	I	事務費	180	NTT西日本FAX&プロバイダ一科		9,177	100%	9,177	NTT西日本	NTT西日本12月分
2021/1/25	I	事務費	182	キャンコビ一代		10,491	100%	10,491	キャンノン(株)	12月分
2021/2/1	I	事務費	184	NECキヤピタルソリューション構築リース代		16,236	100%	16,236	NECキヤピタルソリューション	1月分
2021/2/1	I	事務費	186	電話代		3,670	100%	3,670	京都府	12月分
2021/2/5	I	事務費	188	来客用品、文具		7,221	100%	7,221	アスクル	1月分
2021/2/8	I	事務費	190	郵送代		4,830	100%	4,830	京都府庁前郵便局	令和2年度当初予算案(令和2年度2月補正 予算案含む)の概算を23市町村議会に郵送
2021/2/10	I	事務費	191	オリックスパソコンリース代		20,844	100%	20,844	オリックス(株)	オリックス2月分
2021/2/22	I	事務費	196	オリックス複合機リース代		11,448	100%	11,448	オリックス(株)	オリックス2月分
2021/2/22	I	事務費	197	NTT西日本FAX&プロバイダ一科		9,126	100%	9,126	NTT西日本	NTT西日本1月分
2021/2/24	I	事務費	199	キャンコビ一代		6,600	100%	6,600	キャンノン(株)	1月分
2021/2/25	I	事務費	200	電話代		3,490	100%	3,490	京都府	1月分
2021/3/1	I	事務費	201	NECキヤピタルソリューション構築リース代		16,236	100%	16,236	NECキヤピタルソリューション	2月分
2021/3/5	I	事務費	205	来客用品、文具		8,410	100%	8,410	アスクル	2月分



## 令和2年度

## 会派名：公明党京都府議会議員団

## 政務活動費 会計帳簿

年月日	区分	使途項目	領収書 管理 番号	支払(取入)内容 (単項及び数量等も記載)	取入金額	支払金額	残分率 (%)	計上額 (繰越分)	支払先	備考
2021/3/10	I	事務費	206	オリックスバンコンリース代		20,844	100%	20,844	オリックス(株)	オリックス3月分
2021/3/10	I	事務費	207	印刷機等及び会議等音響設備・据込手帳料		95,480	100%	95,480	京都通信特種株式会社	
2021/3/17	I	事務費	212	電話代		3,680	100%	3,680	京都府	2月分
2021/3/22	I	事務費	213	オリックス複合機リース代		11,448	100%	11,448	オリックス(株)	オリックス3月分
2021/3/22	I	事務費	214	NTT西日本FAX&プロバイダ料		9,210	100%	9,210	NTT西日本	NTT西日本2月分
2021/3/23	I	事務費	217	キャンコピー代		6,600	100%	6,600	キャン(株)	2月分
2021/3/26	I	事務費	221	コピー用紙代		9,702	100%	9,702	村上紙業(株)	やしまR A4×6甲
2021/3/31	I	事務費	222	NEOキャピタルソリューション電話リース代		16,236	100%	16,236	NEGキャピタルソリューション(株)	3月分
2021/4/2	I	事務費	224	電話代		4,270	100%	4,270	京都府	3月分
2021/4/6	I	事務費	225	来客用品、文具		10,727	100%	10,727	アスクル	3月分
2021/4/20	I	事務費	226	NTT西日本FAX&プロバイダ料		9,394	100%	9,394	NTT西日本	NTT西日本3月分
2021/4/23	I	事務費	227	キャンコピー代		18,773	100%	18,773	キャン(株)	3月分
2020/4/14	J	人件費	5	社労士委託業務報酬料・据込手帳料		120,628	100%	120,628	奥野社会保険労務士事務所	R2年度分
2020/4/16	J	人件費	6	給料・据込手帳料		187,614	100%	187,614		4月分
2020/4/16	J	人件費	7	源泉所得税		16,372	100%	16,372	上京税務署	4月分・社労士令和2年度分
2020/5/15	J	人件費	15	給料・据込手帳料		187,614	100%	187,614		5月分
2020/5/15	J	人件費	16	源泉所得税		4,120	100%	4,120	上京税務署	5月分
2020/6/1	J	人件費	26	社会保険料		67,056	100%	67,056	厚生労働省年金局	4月分
2020/6/15	J	人件費	35	労働保険料・一担拠出金		30,726	100%	50,726	京都労働局	
2020/6/16	J	人件費	38	給料・据込手帳料		184,014	100%	184,014		6月分
2020/6/16	J	人件費	39	源泉所得税		4,120	100%	4,120	上京税務署	6月分
2020/6/16	J	人件費	40	住民税		3,600	100%	3,600	京都市	6月分
2020/6/30	J	人件費	50	賞与・据込手帳料		195,067	100%	195,067		賞与6月分
2020/6/30	J	人件費	51	源泉所得税		8,269	100%	8,269	上京税務署	賞与6月分
2020/6/30	J	人件費	52	社会保険料		67,056	100%	67,056	厚生労働省年金局	賞与6月分
2020/7/16	J	人件費	59	給料・据込手帳料		184,814	100%	184,814		5月分
2020/7/18	J	人件費	60	源泉所得税		4,120	100%	4,120	上京税務署	7月分
2020/7/16	J	人件費	61	住民税		2,600	100%	2,600	京都市	7月分
2020/7/22	J	人件費	65	特定退職金共済制度(新企業年金保険)		10,000	100%	10,000	京都商工会議所	7月分
2020/7/31	J	人件費	71	社会保険料		67,056	100%	67,056	厚生労働省年金局	7月分
2020/8/14	J	人件費	75	給料・据込手帳料		184,814	100%	184,814		6月分
2020/8/14	J	人件費	76	源泉所得税		4,120	100%	4,120	上京税務署	8月分

(単位:円)

## 令和2年度

## 会派名：公明党京都府議会議員団

## 会計帳簿

## 政務活動費

年月日	使途区分	使途項目	領収書 番号	支払(取入)内容 (申請及び領収書等中心記載)	収入金額	支払金額	残分率 (%)	計上額 (円換算)	支払先	備考
2020/8/14	J	人件費	77	住民税		2,800	100%	2,800	京都市	8月分
2020/8/24	J	人件費	83	特定退職金共済制度(新企業年金保険)		10,000	100%	10,000	京都商工会議所	8月分
2020/8/31	J	人件費	87	社会保険料		139,902	100%	139,902	厚生労働省年金局	6月分賞与・7月分
2020/9/16	J	人件費	97	給料・手当手数料		184,814	100%	184,814		9月分
2020/9/16	J	人件費	98	源泉所得税		4,120	100%	4,120	上京税務署	9月分
2020/9/16	J	人件費	99	住民税		2,800	100%	2,800	京都市	9月分
2020/9/23	J	人件費	105	特定退職金共済制度(新企業年金保険)		10,000	100%	10,000	京都商工会議所	9月分
2020/9/30	J	人件費	110	社会保険料		67,056	100%	67,056	厚生労働省年金局	8月分
2020/10/16	J	人件費	115	給料・手当手数料		184,814	100%	184,814		10月分
2020/10/16	J	人件費	116	源泉所得税		4,120	100%	4,120	上京税務署	10月分
2020/10/16	J	人件費	117	住民税		2,800	100%	2,800	京都市	10月分
2020/10/22	J	人件費	122	特定退職金共済制度(新企業年金保険)		10,000	100%	10,000	京都商工会議所	10月分
2020/11/2	J	人件費	126	社会保険料		67,056	100%	67,056	厚生労働省年金局	9月分
2020/11/18	J	人件費	135	給料・手当手数料		184,814	100%	184,814		11月分
2020/11/18	J	人件費	136	源泉所得税		4,120	100%	4,120	上京税務署	11月分
2020/11/16	J	人件費	137	住民税		2,800	100%	2,800	京都市	11月分
2020/11/24	J	人件費	144	特定退職金共済制度(新企業年金保険)		10,000	100%	10,000	京都商工会議所	11月分
2020/11/30	J	人件費	149	社会保険料		67,056	100%	67,056	厚生労働省年金局	10月分
2020/12/10	J	人件費	154	賞与・手当手数料		219,169	100%	219,169		賞与12月分
2020/12/16	J	人件費	157	給料・手当手数料		198,017	100%	198,017		12月分
2020/12/16	J	人件費	158	源泉所得税		211	100%	211	上京税務署	12月分
2020/12/16	J	人件費	159	住民税		2,800	100%	2,800	京都市	12月分
2020/12/22	J	人件費	163	特定退職金共済制度(新企業年金保険)		10,000	100%	10,000	京都商工会議所	12月分
2021/1/4	J	人件費	167	社会保険料		67,056	100%	67,056	厚生労働省年金局	11月分
2021/1/15	J	人件費	174	給料・手当手数料		184,814	100%	184,814		1月分
2021/1/15	J	人件費	175	源泉所得税		4,120	100%	4,120	上京税務署	1月分
2021/1/15	J	人件費	176	住民税		2,800	100%	2,800	京都市	1月分
2021/1/22	J	人件費	181	特定退職金共済制度(新企業年金保険)		10,000	100%	10,000	京都商工会議所	1月分
2021/2/1	J	人件費	185	社会保険料		148,741	100%	148,741	厚生労働省年金局	12月分
2021/2/16	J	人件費	192	給料・手当手数料		184,814	100%	184,814		2月分
2021/2/16	J	人件費	193	源泉所得税		4,120	100%	4,120	上京税務署	2月分
2021/2/16	J	人件費	194	住民税		2,800	100%	2,800	京都市	2月分

(単位:円)

(単位：円)

年月日	使途区分	使途項目	領収書 並びに 番号	支払(収入)内容 (単価及び数量等も記載)	収入金額	支払金額	控分率 (%)	計上額 (消費税別)	支払先	備 考
2021/2/22	J	人件費	198	特定退職金共済制度(新企業年金制度)		10,000	100%	10,000	京都商工会議所	2月分
2021/3/1	J	人件費	202	社会保険料		67,056	100%	67,056	厚生労働省年金局	1月分
2021/3/16	J	人件費	209	納付-償還手数料		184,770	100%	184,770		3月分
2021/3/16	J	人件費	210	源泉所得税		4,120	100%	4,120	上京税務署	3月分
2021/3/16	J	人件費	211	住民税		2,800	100%	2,800	京都市	3月分
2021/3/22	J	人件費	215	特定退職金共済制度(新企業年金制度)		10,000	100%	10,000	京都商工会議所	3月分
2021/3/31	J	人件費	223	社会保険料		67,056	100%	67,056	厚生労働省年金局	2月分
2021/4/30	J	人件費	228	社会保険料		67,144	100%	67,144	厚生労働省年金局	3月分
2020/4/1				交付金	2,100,000		100%	2,100,000		
2020/7/1				交付金	2,100,000		100%	2,100,000		
2020/10/1				交付金	2,100,000		100%	2,100,000		
2021/1/4				交付金	2,100,000		100%	2,100,000		

区分	項目名
A	調査研究費
B	研修費
C	広報広報費
D	要請陳情等活動費
E	会議費
F	資料作成費
G	資料購入費
I	事務費
J	人件費

支出件数	収入計(A)	支出計(B)	計上計(C)
6件		15,142	15,142
0件		0	0
17件		2,056,340	2,056,340
0件		0	0
23件		64,598	64,598
1件		20,330	20,330
17件		258,748	258,748
0件		0	0
103件		1,078,796	1,078,796
60件		3,965,480	3,965,480
227件	8,400,000	7,459,434	7,459,434
		(A)-(C)	940,566



第10号様式 (第7条関係)

備 品 台 帳

会派・職員名

公明党京都府議会議員団

年度	品名／規格	取得価格 (円)	接分率 (%)	計上額 (円)	取得 年月日	廃棄 年月日
29	デスクトップパソコン/Lenovo-90GB00D8JP	104,921	100%	104,921	H30.3.2	

注 1 取得価格が10万円以上の備品について、記載してください。  
 2 「年度」の欄には、充当した政務活動費が交付された年度を記載してください。

### 切手使用一覧

日付	使用切手									合計金額(円)	送付先
	1円	5円	10円	52円	82円	84円	92円	120円	140円		
R2.12.11						1枚				84	日本年金機構京都事務センター 賞与支払届を郵送
R3.1.4						1枚				84	上税務署 法定調書合計表の控え返信用切手代
<b>合計</b>						<b>2枚</b>				<b>168</b>	

調查研究費

第5号の2様式（第7条関係）

政務活動費領収書貼付用紙

議員氏名(会派名)	公明党京都府議会議員団	整理番号	68		
費目	調査研究費 研修費・広報広報費・要請陳情等活動費・会費・資料作成費・資料購入費・事務所費・事務費・人件費				
支払内容	7/30 団管内視察交通費 5名分				
支払金額	4,072円	按分率	100%	計上額	4,072円
按分率の考え方					
備考	内容は別紙支払証明書に記載				

(領収書は、重ならないように貼付してください。)

別紙参照

(調査研究費・研修費・広報広報費・要請陳情等活動費・会議費・事務費)

支払証明書

整理番号	支払年月日	支払額(円)	支払先	使途及び内容	備考
	R2.7.30	330	山口 勝	団管内視察(自宅→京都府立医科大学付属病院)京阪本線(墨染～神宮丸太町駅)往路330円	往路
	R2.7.30	560	山口 勝	団管内視察(府庁→自宅)市バス(府庁前～河原町丸太町)復路230円・京阪電車(神宮丸太町～墨染)復路330円	復路
	R2.7.30	1,480	村井 弘	団管内視察(自宅⇔府庁)自動車[自宅(宇治市)～京都府庁]往復ガソリン代 40km×37円=1,480円	往復
	R2.7.30	740	林 正樹	団管内視察(自宅⇔府庁)自動車[自宅(山科区)～京都府庁]往復ガソリン代 20km×37円=740円	往復
	R2.7.30	407	猪岡 美津	団管内視察(自宅⇔府庁)自動車[自宅(右京区)～京都府庁]往復ガソリン代 11km×37円=407円	往復
	R2.7.30	555	小鍛冶義広	団管内視察(自宅⇔府庁)自動車[自宅(南区)～京都府庁]往復ガソリン代 15km×37円=555円	往復
計		4,072			

上記のとおり相違ないことを証明します。

R2年7月30日

会派・議員名 公明党京都府議会議員団

団 長 林 正 樹

- 1 使途項目ごとに作成し、会計帳簿の整理番号順に記載してください。
- 2 1行程ごと又は1日ごとに作成してください。
- 3 支払証明書の対象は、ア 自動券売機で購入する切符代(特急料金、座席指定料金等運賃の他に特別の費用が伴うものを除く。)及び路線バス運賃、イ IGOCA等の交通系ICカードで乗車した場合の運賃(アと同範囲のものに限る。)、ウ ガソリン代で距離数により計上する場合(1km:37円)です。
- 4 領収書貼付用紙に添付して提出してください。なお、按分により政務活動費の支出を行った場合には、領収書貼付用紙の所定の欄に按分に係る必要事項を記載してください。



公明党京都府議会議員団 管内調査日程 (案)

月日	発着地	発時刻	着時刻	摘 要	
令和2年7月30日 (木)	離会棟 9時00分 集合後 タクシー移動もしくは現地着9時20分				
			(9:05)	(9:20)	
	京都府立医科大学附属病院 京都市上京区河原町通広小路上る		10:30	9:30	◆コロナ対応に係る病院の取組について (施設見学を含む。)
	(タクシー)	(10:40)	(10:55)		
	京都信用保証協会 京都市下京区四条通東町東入 京都経済センター 5階		12:00	11:00	◆コロナの影響を受けた中小企業等への 資金繰り支援について
	(昼食後移動)	(12:50)	(13:10)		
	京都府警察本部新庁舎 京都市上京区下長者町通新町西入藪之 内町86番地3		13:45	13:15	◆警察本部新庁舎 施設見学
14:15～団室にて団会議					
31日 (金)	(各自)		(13:20)		
	京都府保健環境研究所 京都市伏見区村上町395 (京都市衛生環境研究所と同層)		14:30	13:30	◆コロナ対応に係る研究所の取組について (施設見学を含む。)
	(解散(2日目))				

公明党京都府議会議員団 管内調査連絡先等 (R2.7)

視察先等	当日連絡先	窓口担当者	特記事項	住所
京都府立医科大学附属病院	075-251-5229	府立医科大学 事務局総務課 (大学本部棟1階) 飯島 副課長 (西方 財務室長) ※前委員会課長	・当日は、事前に休通を測っていただき、 ① 37.5度以上ある場合 ② その他、咳、喉、のど、鼻水等の風邪症状がある場合 については、視察参加をお控えいただくようお願いされておりますので、御注意ください。 ・マスクを常時着用願います。(他の視察先も同じ。) ・河原町通から(奥着入口となる)病院「正門」ではなく、(職員入口となる)病院「北門」が「タクシー」でそのまゝ入ってください。右手にごさいます直線の北を直線で職員が控室内のなむ控室に入ります。 ・経済センターへのタクシーは、職員が手配しますので、到着時等にお申し付けください。 【説明者】 夜久 均(やぐ ひとし) 病院長 藤本 早和子(ふじもと さわこ)看護部長	京都市上京区河原町 通広小路 上る 梶井町 465 〒602-8566
京都信用保証協会	【京都府職員が窓口(当日立会い)】 [中小企業総合支援課 向井課長携帯] 【参考】信用保証協会 075-354-1011	京都府 商工労働観光部 中小企業総合支援課 向井 課長	・京都経済センターの正面玄関にて、京都府職員(向井課長)が御案内のため控室してお待ち。 ・時間が前後する場合は、左の携帯電話に御連絡ください。 【説明者】 山内 理事長(前京都府副知事) 川口 総務部長 【立会い】 向井 京都府中小企業総合支援課長	京都市下京区室町東 入医谷峠町78番地 京 都経済センター5階 〒600-8009
京都府保健環境研究所	075-621-4067 【代表】	京都府 保健環境研究所 田村 次長(企画連携課 長事務取扱)	・研究所(の入口)は「竹田街道大手筋」の交差点を下がったところの竹田街道に面しています。 (この入口は竹田街道の西側になりますので、南から(中野島側から)来る方が、入りやすいと思います。) ・駐車場に停められる車の車種はナンバーについて載せてほしいとのこと。懇話会に提供したいという車種とナンバーをお知らせしますので、乗り合わせされる自動車をお知らせください。 ・当日は、1Fの「企画連携課」受付にお越しください。 ・来所に当たり、検温と消毒について、御協力をお願いしているとのこと。御承知願います。 【説明者】 前川 所長 田村 次長 半井(なからい) 技術次長 浅井 細菌・ウイルス課長	京都市伏見区村上町 395 (京都市衛生環境研究所と同席) 〒612-8369

7月30日  
(木)

7月31日  
(金)

公明党京都府議会議員団 管内視察参加者名簿(7月30日)

氏 名	選 挙 区	備 考
山 口 勝	伏見区	電車(往復)
村 井 弘	宇治市及び久世郡	村井号(往復)
林 正 樹	山科区	林号(往復)
諸 岡 美 津	右京区	諸岡号(往復)
小鍛治 義 広	南区	小鍛治号(往復)

京都府議会 公明党議員団

京都府立医科大学附属病院 視察

日時 令和2年7月30日(木)  
午前9時30分～  
場所 かもがわ会議室、現地

次 第

1. 新型コロナウイルス感染症への対応について
2. 質疑応答
3. 現地視察

## 京都府立医科大学附属病院の新型コロナウイルス感染症への対応

### 1. コロナ対応と附属病院が果たした役割

#### 1) 基本方針(ポリシー)に基づいた感染症対策

①第一種感染症指定医療機関としての責務を果たす

① 本院のスタッフから二次感染者を出さない

② 受診患者さんの安全を最大限確保する

③ 可能な限り日常診療(高度先進医療)に影響を与えない

2) 病床確保:重症病床(人工呼吸器・ECMO)4床、軽症～中等症病床 11床

3) 日常診療(救急・手術)の制限と陽性患者の受け入れ

4) 院内感染防止(動線整理、サーモグラフィー、術前・分娩前 PCR 検査)

5) 対外的活動:

・医療機関の役割分担、PPE 確保、コントロールセンターの必要性に関する京都府への提言(両日赤・本院病院長名)

・重症・中等症・軽症医療機関へのアンケートによる意思確認

・重症・中等症・軽症医療機関への病床確保要請(京都府知事・両大学病院長名)

・PCR 検査保険医療適応拡大のための声明文、要望書(両大学病院長名)

・重症患者医療機関病院長 WEB 会議(毎週)

・分野別関係者 WEB 会議(周産期、精神科、慢性透析)

#### ○感染症対策の総括

・医療機関の役割分担の明確化(帰国者・接触者外来、急病診療所・PCR 検査センター、宿泊施設の利用、軽症～中等症医療機関、重症医療機関)

・陽性患者の医療機関へのトリアージ体制(コントロールセンター)

・行政と医療機関群の連携

### 2. 第二波に向けての対応

1)重症病床の充填化:4床→5床(透析患者対応)、精神疾患病床1床、新生児病床2床、中等度病床の整備

2)京都府・京都市、特にコントロールセンターとの連携

3)PCR 検査体制の充実(検査機器、検査技師の確保)

4)感染症病床の持続的稼働





# かまがわ

第30号  
2020.5

## 診療科紹介

## 臨床研究推進センター 小児外科 (専門外来新設のお知らせ)



小児用車椅子を御寄贈いただいた京都洛華ライオンスクラブの方々

### もくじ

1. 診療科・中央部門紹介  
臨床研究推進センター (CTREC)  
小児外科 (専門外来新設のお知らせ)
2. トピックス
  - ・かかりつけ医について
  - ・小児医療センターでの学生自主活動による  
プラネタリウム企画
  - ・小児用車椅子を御寄贈いただきました
3. 健康・予防の豆知識
  - ・臨床検査 ・くすり ・病気 ・栄養
4. 病院からのお知らせ

### 基本方針

- ◎ 高度で安全な医療を提供します。
- ◎ 患者さんの権利を尊重し、患者さん本位の医療を提供します。
- ◎ すべての医療人は互いに連携し、チーム医療を推進します。
- ◎ 新しい医療を開発するとともに、未来を担う医療人を育成します。
- ◎ 京都府における基幹病院として、地域医療に貢献します。

### 患者さんの権利

- ◎ 個人として尊重され、平等に良質な医療を受けることができます。
- ◎ わかりやすい言葉や方法で、十分な説明を受けることができます。
- ◎ 十分な説明を受けた上で、自らの意思で治療方法等を決定することができます。
- ◎ 医療に関する個人情報やプライバシーは、保護されます。
- ◎ 診療録等に記録された自己の診療内容について、情報提供を受けることができます。
- ◎ セカンドオピニオン (他の医療機関等の意見) を希望される場合は、紹介を受けることができます。

# 臨床研究推進センター

(The Clinical and Translational Research Center : CTREC)

当センター（CTREC）は、学内・学外を問わず臨床研究や治験を行う研究者の支援を目的として京都府立医科大学附属病院に開設されました（2019年4月にCQARDを改組）。（下図をご覧ください）

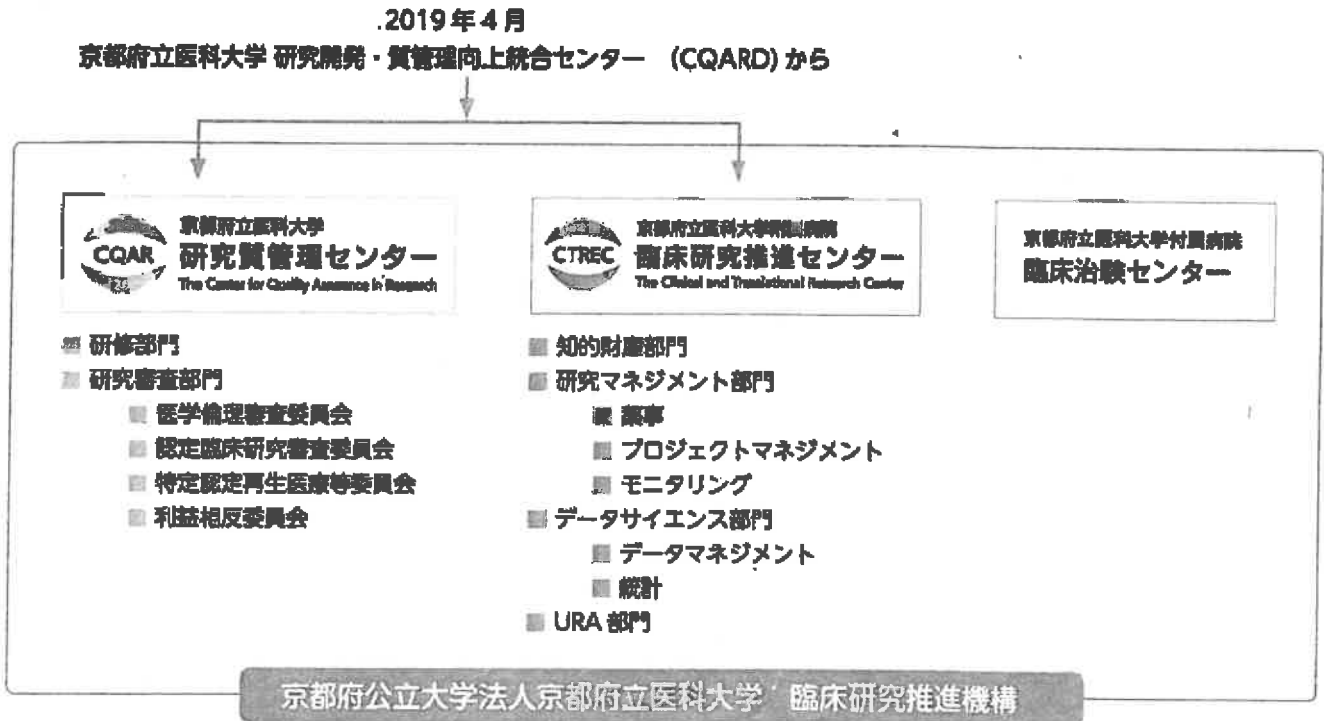

CTREC は4部門を持つセンターとして以下の支援を行っています。

## (1) 知的財産部門

知的財産の観点より次の業務を担当し、質の高い研究の実施を支援します。

- ・ 臨床研究に繋がる有望な医療ニーズの発掘、医薬品・医療機器に関するシーズ情報の知的財産戦略策定
- ・ 特許等出願管理・権利化、企業とのマッチング・ライセンスアウトなどの実用化支援
- ・ 医師主導治験・臨床試験等におけるデータの利活用を含めた契約作成

## (2) 研究マネジメント部門

研究の適正・円滑な実施を支援します。

研究の着想段階、計画立案・実施、研究成果の発信まですべての段階において、豊富な経験に基づき研究を支援します。また、臨床的課題の解決を目指す臨床研究や薬事承認取得を目的とする治験などについては、他部門と連携し多角的に研究支援を行います。

## (3) データサイエンス部門

信頼性の高いデータの質管理・統計解析システムを構築します。

臨床試験の実務に精通した生物統計家とデータマネジャーが、研究の立案段階から統計解析及び報告書・論文作成までの各段階で助言・支援を行います。また、生物統計学教室と連携し、研究デザイン策定、統計解析手法に関する助言・支援も行っています。

## (4) URA部門

研究開発内容について一定の理解を有しつつ、研究資金の調達・管理、知財の管理・活用等をマネジメントする人材（University Research Administrator）の育成及び定着に向けたシステムを整備し、研究者の研究活動活性化のための環境整備及び大学の研究開発マネジメント強化を行います。

## ■ 小児外科について

小児外科は、主に0-15才までの小児（新生児期・乳児期・幼児期・学童期・思春期）の、心臓外科、脳神経外科以外の外科疾患の治療を行う診療科です。また、16才以上の患者さんでも小児外科特有の疾患の場合は当科で治療を行っています。

当科では2020年1月より専門外来として新たに小児排便外来と漏斗胸外来を新設し、毎週金曜日に隔週で診察できるようにしました。また、新患外来を月曜から金曜まで毎日対応できるように変更いたしました。

## ■ 小児排便外来

便秘とは、排便回数が週に3回未満あるいは5日以上でない日が続く、または排便に苦痛や困難を伴う場合をいいます。便秘は腸管に何らかの異常があることで起こる「器質性便秘」と食生活や排便習慣などに問題があることで起こる「機能性便秘」に分けられます。小児の便秘ではその90～95%が機能性便秘と言われています。また、器質性便秘には手術治療が必要なこともあります。



小児で便秘を発症しやすい時期は、個人差はありますが、乳児における食事移行期、幼児におけるトイレトレーニング期、学童における通学開始期となっています。慢性便秘が長期にわたり悪化すると、腸管内に多量の硬い便が貯留することで腸が拡張し、腸管からの便意を促す指令が弱くなったり、便が漏れてしまうこともあります（遺糞症）。

当院は小児の器質性便秘と機能性便秘の鑑別のための専門的な検査を行うことができる京都府唯一の施設であり、また、管理困難な慢性便秘症に対する治療経験も豊富です。子供の排便にお悩みのことがあれば是非ご相談ください。

## ■ 漏斗胸外来

漏斗胸とは、肋軟骨の過成長により前胸部が陥凹する病気です。漏斗胸は重篤な症状を起こすことは少ないですが、見た目の点から一生の問題となり得ます。最近では思春期に変形が進行することも知られてきています。当外来では専門医師が、状態把握、治療法の選択、手術適応の決定、手術時期の決定などを豊富な経験から一緒に相談させて頂き、漏斗胸の方がよりよい生活が送れるようにできればと考えています。

当院では、1999年から漏斗胸に対するNuss手術を取り入れ、全国で2番目に早い開始となり、京都市内では最も多く症例を手がけています。さらに、当院で行っている治療は、手術治療だけでなく、バキュームベルなどの身体に優しい治療も行っております。まずは相談からで結構ですので、紹介状有り無しにかかわらず、いつでも受診して下さい。

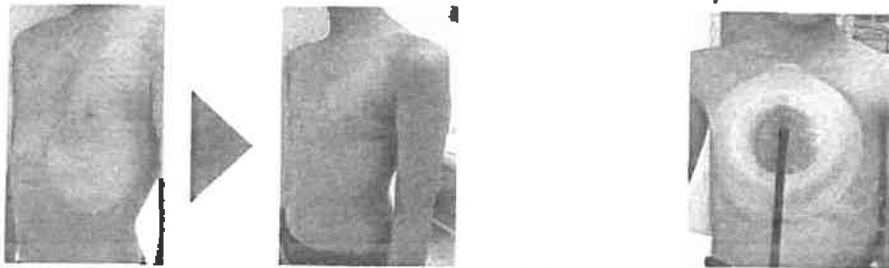

## ■ 小児外科診療について

京都府はもちろん、滋賀県、奈良県、大阪府、三重県、岐阜県なども医療圏であり、365日24時間体制で新生児や救急症例を受け入れており、迅速に治療を行っています。

- 初診外来 月～金 午前（要予約）
  - 小児排便外来 第1、3、5週 金曜日午前
  - 漏斗胸外来 第2、4週 金曜日午前
- TEL 075-251-5043（小児医療センター外来）

※救急疾患は別途救急室で対応します。教室HP（<http://pedsurg.kpu-m.ac.jp>）もご覧ください。

京都府立医科大学附属病院を受診される患者さんへ

## 当院では『症状が安定した場合は かかりつけ医を紹介しております』

患者さんに対し、「かかりつけ医」と当院医師（大学病院の専門医）が  
役割分担を明確にし、連携しながら継続的に治療を行います。

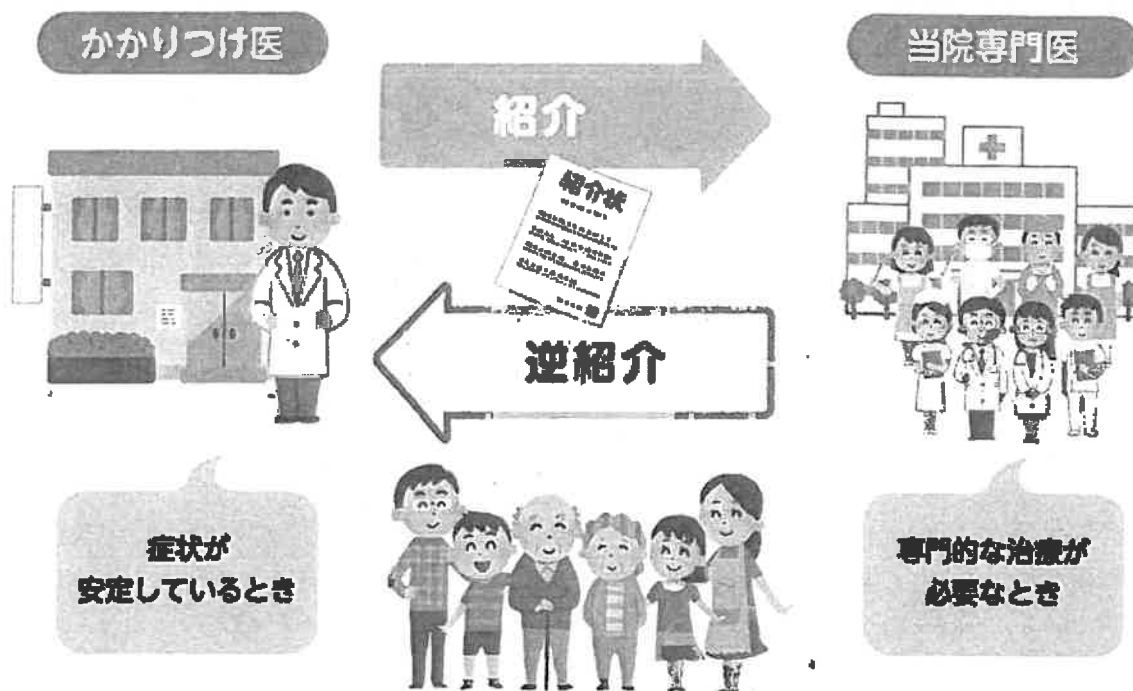

当院医師と「かかりつけ医」が「紹介状」を通して患者さんの診療情報を  
交換しますので安心です。

担当医・看護師がかかりつけ医を紹介させていただきます。

②番にかかりつけ医検索窓口を設置しており、  
お近くの医療機関を検索させていただきます。



外来棟1階 総合案内近く



## 小児医療センターでの学生自主活動によるプラネタリウム企画

令和元年12月26日に、本学の学生が子どもたちへ笑顔を届けるため、自ら企画し、当院小児医療センターにてプラネタリウムを上映しました。本企画は、一般社団法人「星つむぎの村」の方々にご協力いただき実施しました。上映は3回にわたって行われ、センター内のカンファレンスルーム天井に星空が映し出されました。

### 学生の感想

臨床実習を行い、病棟内で様々な患者さんと接する機会を持つ中で、患者さんは、想像以上に大きな不安を抱えておられるのだ、ということを感じました。

しかし、医師免許を持たない学生は、見学実習が中心になることから、何も力になれないことに対して、とても悔しい想いをしてきました。そのため、今回、プラネタリウム企画を実行し子どもたちに笑顔を届けてきた方のお話を聞いた時はこれだ！と思い、同じ志を持つ学生が集まり計

画してきました。

カンファレンス室の天井に満天の星空が広がった時の子どもたちの歓声は一生忘れません。「またきてね」と言ってくれた子もいて、すごく嬉しかったです。医学生立場から患者さんを笑顔にできると証明でき、とても良い思い出ができました。

企画の幹部仲間、当日手伝ってくれた学生ボランティアの方々、そして素晴らしいプラネタリウムを提供して下さった「星つむぎの村」の方々には心から感謝します。

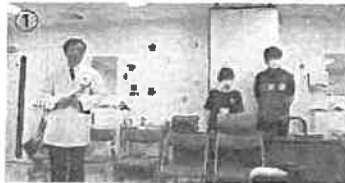

①細井小児科診療部長と「星つむぎの村」の高橋様と幹部様  
②会場の準備を行う本学学生  
③カンファレンスルーム天井に映し出される天体と星空



## 小児用車椅子を御寄贈いただきました

京都洛翠ライオンズクラブより、当院へ小児用車椅子を御寄贈いただきました。

令和元年12月24日、京都洛翠ライオンズクラブ会長の松島正雄様から夜久病院長に目録が贈呈されました。御寄贈いただいた車椅子は、小児医療センターにて入院中の子どもたちが大切にに使わせていただいております。



### ①感謝状贈呈

夜久病院長（左）から松島様へ感謝状を贈呈しました。

### ②イラスト

絵本作家で京都市こどもみらい館館長の永田朋様が描いたイラストです。



### ③贈呈された5台の車椅子

京都洛翠ライオンズクラブの設立30周年を迎え、メンバーの皆様が子どもたちに心のこもったプレゼントをクリスマスに贈ることを企画していただき、実現しました。



# 健康・予防の豆知識

臨床検査の  
豆知識

臨床検査部 連載企画 第21回

## プロトロンビン時間 (PT) 検査



PT 検査は血液に PT 試薬を加え血液が固まるまでの時間を測定する検査です



- ✓ 血液が固まりやすいと診断された方には 経口抗凝固薬（血液をサラサラにする飲み薬）が処方されます。
- ✓ 経口抗凝固薬の一つに【ワルファリン】があります。
- ✓ 【ワルファリン】の効果は患者さん毎の個人差が大きく、その指標として PT 検査 が利用されます。

くすりの  
豆知識

薬剤師 連載企画 第26回

## 錠剤ヒート (PTP) 包装シートにあるマークについて



錠剤ヒート (PTP) 包装シートの裏面には、「おしだす」と書かれたマークが表記されています。  
このマークは、何を意味しているのでしょうか？  
これは、PTP 包装からのお薬の取り出し方を示しています。  
お薬は包装シートから取り出してお飲みください。

包装シートのまま飲んでしまうと、のどや食道にキズをつけたり、食道や胃に突き刺さって穴をあけたりして、おおきな傷害を招くことがあります。

お薬は、必ず錠剤包装シートから取り出して飲んで下さい。

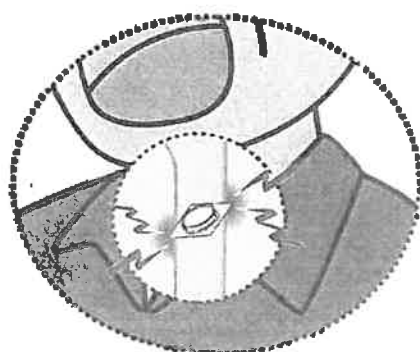

## 脳卒中について

脳卒中は“突然倒れる”というイメージが強いですが、代表的な症状は“ろれつが回らない”、“顔面を含む半身の脱力”、“言葉がでてこない”などです。これらの症状を簡単にチェックできるFASTという方法があります。

FASTは顔の麻痺（Face）、腕の麻痺（Arm）、言葉の障害（Speech）の頭文字の組み合わせで、顔に口のゆがみがないか、手足が挙げられるか、言葉がしゃべれるかをみるテストです。一つでも当てはまる症状があれば、症状が軽くてもすぐに救急車を呼んでください。

FASTのTは発症時刻（Time）のことです。脳卒中は発症してから4.5時間以内ならtPAというお薬で、8時間以内なら機械的血栓回収療法で詰まった血管を再開通させることができます。脳卒中かなと思ったら、FASTを思い出して急いで病院へ来ててください。



## 病院からのおすすめレシピ①

### 骨を元気に！カルシウムたっぷりメニュー

今回はカルシウムについてのお話です。カルシウムは、不足すると骨や歯が弱くなります。骨や歯を強く保つために、カルシウムをしっかり摂ることと、カルシウムの吸収をたすけるビタミンDを含む食材と一緒に摂ることが大切です。

カルシウムをしっかり摂るためのおすすめレシピとして、病院で実際に提供している「鮭とほうれん草のグラタン」を紹介します。牛乳やホワイトソース、チーズにカルシウムがたっぷり含まれるだけでなく、鮭などの魚類にはビタミンDが多く含まれています。



### 鮭とほうれん草のグラタン

#### 材 料

生鮭	.....	一切れ (70g)
マカロニ	.....	10g
たまねぎ	.....	40g
ほうれん草	.....	15g
マーガリン	.....	小さじ1
ホワイトソース	.....	70g
牛乳	.....	45ml
粉末コンソメ	.....	適量
ピザ用チーズ	.....	7g
粉チーズ	.....	適量

- ① 鮭は食べやすい大きさに切る。
- ② マカロニはゆでて水気をきる。
- ③ タマネギはうすくスライスする。
- ④ ほうれん草は3センチ程に切る。
- ⑤ 鍋にマーガリンを溶かしてタマネギを炒める。
- ⑥ 透き通ってきたらほうれん草、牛乳、コンソメを加えて加熱する。

- ⑦ 火が通ったら、ホワイトソースを加えて混ぜる。
- ⑧ 均一に混ぜたら火を止め、マカロニを混ぜておく。
- ⑨ 器に鮭とソースをいれ、チーズを上にかけて、オーブンまたはトースターで15分程加熱し、鮭に火が通ったら完成。

レシピ協力：シップヘルスケアフード株式会社

## 看護部の公式 LINE アカウントを開設しました！

府立医科大学附属病院看護部では、スマートフォンなどから利用できる LINE の公式アカウントを開設しました。看護部で行う各種ご案内やお知らせなどをお届けします。

また、インターンシップや見学会の案内などの採用情報もお知らせする予定ですので、ぜひお友達追加をお願いします。



京都府立医科大学附属病院  
マスコット フレフレちゃん

LINE の公式アカウントは、右の QR コードを  
読み取って登録してください！

看護部 LINE



### 一緒に 看護の道を目指しませんか？

#### 看護を通して共に成長する仲間を募集しています！

私たちは「世界トップレベルの医療を地域へ」を病院の理念とし、「その人らしさを支える温かな看護」「タフでしなやかな看護」を提供します。令和 2 年度看護師・助産師募集要項は、看護部ホームページに掲載されています。

問合せ先：総務課 人事給与担当 (075-251-6211)

ホームページ：https://www.h.kpu-m.ac.jp/kangobu/saiyou/bosyuu.html



#### 看護部が大切にしている理念

府民の健康を守り責任ある看護をするために、豊かな人格と感受性を持ち、患者さん及び家族の痛みや苦しみが判り、高いレベルの援助ができる。

この病院は、明治 5 年に府民の協力を得て設立されました。「世界トップレベルの医療を地域へ」を病院の理念とし、患者さん本位の安心・安全な先進医療の提供、チーム医療の推進、新しい医療の開発と未来を担う医療人の育成を掲げ、地域に根ざした医療への貢献を目指しています。



副院長兼看護部長  
藤本 早和子



休診日 土曜日、日曜日、祝日、年末年始（12月29日～1月3日）

初診受付時間 午前 8 時 45 分から午前 11 時まで

※再診受付時間は、各診療科にお問い合わせください。

敷地内は全面禁煙としております。ご理解とご協力をお願いします。

次回  
2020年9月  
発行予定



京都府立医科大学附属病院  
University Hospital Kyoto Prefectural University of Medicine

〒602-8566 京都市上京区河原町通広小路上の梶井町 465  
電話：075-251-5111（代表）  
HP：https://www.h.kpu-m.ac.jp

# 新型コロナウイルスへの対応

令和2年7月30日(木)  
京都信用保証協会

## もくじ

1	新型コロナウイルスへの対応状況	1
2	新型コロナウイルスに係る保証実績の推移(令和2年度)	3
3	新型コロナウイルスに係る主な保証制度の 申込件数に係る業種別構成比(令和2年度累計)	4
4	新型コロナウイルスに係る主な保証制度別実績(令和2年度累計)	5
5	新型コロナウイルスに係る主な保証制度	6
6	保証対象業種の拡大	7

# 1 新型コロナウイルスへの対応状況①

- ▶ 全体の保証申込・保証承諾の実績は、3月以降、件数・金額ともに急増。6月の保証申込金額の前年比は約10倍、7月（22日時点）は約11倍となった。
- ▶ 今年度6月末時点（3か月）の実績は、昨年度1年間の実績と比較して、申込・承諾ともに件数が約1.7倍、金額が約1.9倍となった。
- ▶ 7月（22日時点）は、全保証申込金額のうち約98%が新型コロナウイルスに関する資金
- ▶ 現在審査部門だけでなく他部署の職員も含め、連日残業、休日出勤を行い、中小企業・小規模事業者の資金繰りに支障が出ないよう、大量申込の状況下でも迅速に保証実施（平均処理日数（保証申込～保証承諾）⇒約9日）

(参考)	保証申込金額	保証承諾金額
令和2年4・5・6月累計	4,204億円	3,729億円
令和元年従累計	2,220億円	1,996億円

## 《経過》

日 時	内 容
令和2年 1月 29日	「新型コロナウイルスに関する経営相談窓口」を開設
2月 6日	府市協調融資「新型コロナウイルス対応緊急資金」が創設
3月 2日	セーフティネット保証4号が発動
3月 6日	セーフティネット保証5号の指定業種が緊急的に追加（+40業種・総計192業種）
3月 7日	休日電話相談対応を開始（5月からは窓口相談にも対応）
3月 13日	セーフティネット保証5号の指定業種が緊急的に追加（+316業種・総計508業種） 危機関連保証が発動
4月 1日	セーフティネット保証5号の指定業種が追加（+79業種・総計587業種）
4月 10日	セーフティネット保証5号の指定業種が追加（+151業種・総計738業種）
5月 1日	府市協調融資「新型コロナウイルス感染症対応資金」（実質無利子・無担保料の無担保融資）ゼロゼロ融資 が創設 セーフティネット保証5号の指定業種が全業種（1,145業種）に拡大
7月 1日	ゼロゼロ融資の融資限度額引上げ（3,000万円⇒4,000万円）



## 2 新型コロナウイルスに係る保証実績の推移(令和2年度)

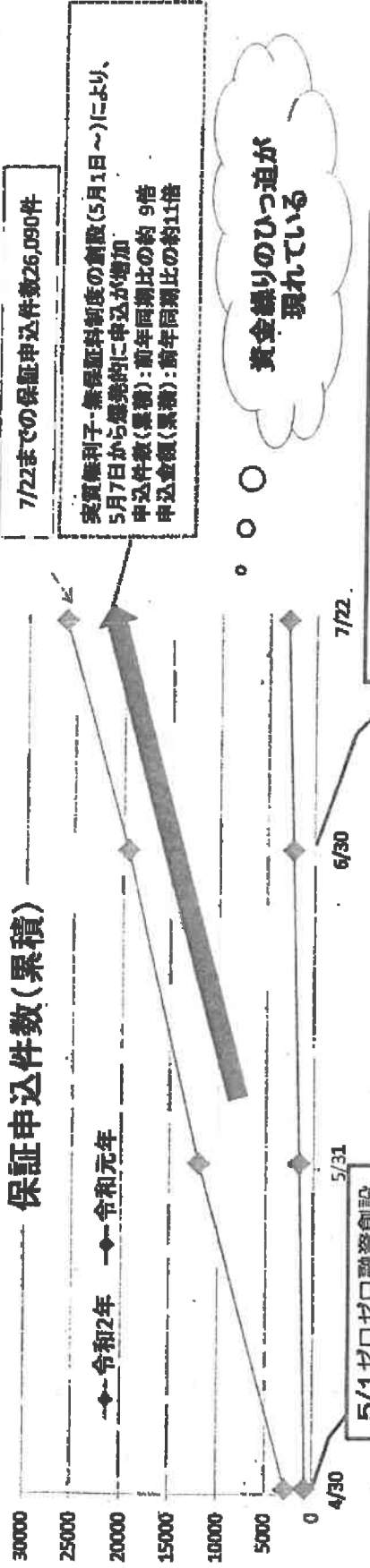

### 《全体及び新型コロナウイルスに係る保証申込・保証承諾の実績》

月	保証申込		前年同月(期)比		保証承諾		前年同月(期)比	
	件数	金額(百万円)	件数	金額	件数	金額	構成比	金額
4月	2,800	79,518	402.8%	679.8%	2,771	76,072	88.4%	882.6%
5月	8,059	200,921	1,235.9%	1,491.9%	6,036	135,939	95.9%	1,166.8%
6月	7,568	139,966	948.8%	1,005.0%	8,267	160,371	97.7%	1,139.4%
7月(7/22時点)	6,566	147,519	967.4%	1,086.2%	6,477	132,403	98.3%	1,409.1%
合計	24,993	567,921	894.4%	1,072.9%	23,545	505,285	94.7%	1,093.2%

7月(22日現在)の保証申込件数は、過去最高の5月に相当するベース

単月ベースで過去最高値

対前年同月比で、6月は約10倍、7月(22日時点)は約11倍



### 3 新型コロナウイルスに係る主な保証制度の 申込件数に係る業種別構成比(令和2年度累計)

(R2.7.22時点)

業種名	申込件数
製造業	4,562
建設業	4,226
卸売業	3,214
小売業	3,052
飲食業	3,006
不動産業	1,407
専門サービス業	955
医療・保健衛生業	917
洗濯・理美容・浴場業	812
宿泊業	488
その他	2,169
合計	24,808

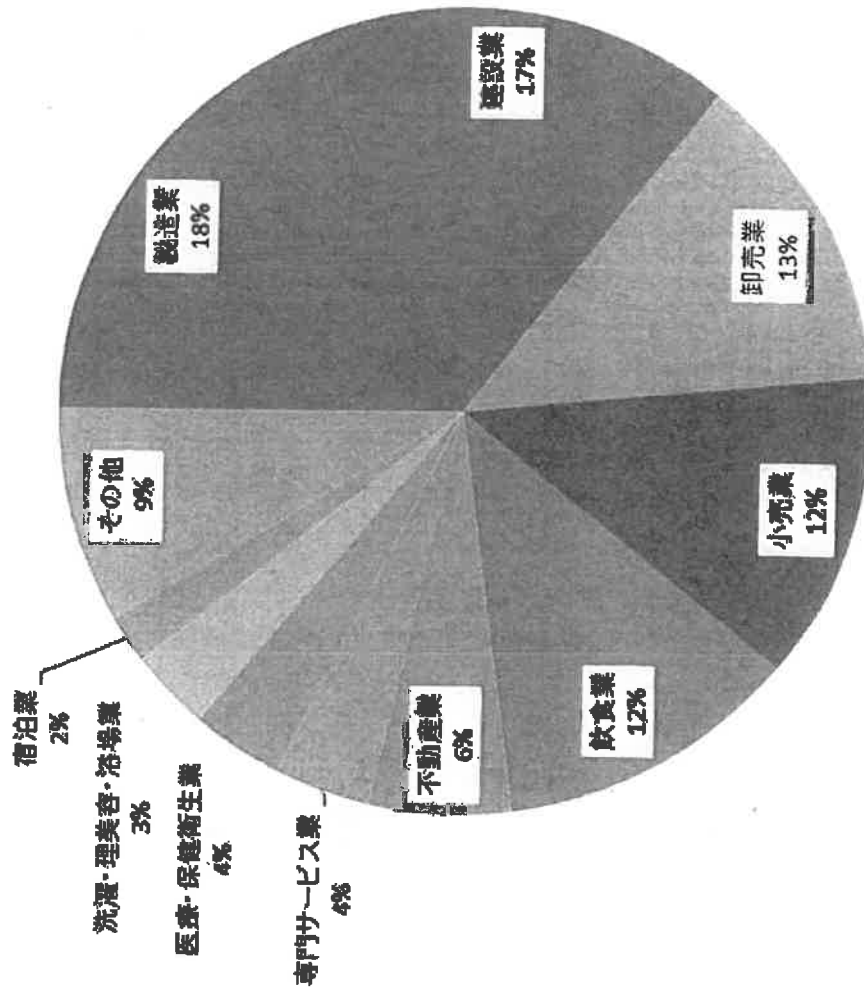

## 4 新型コロナウイルスに係る主な保証制度別実績(令和2年度累計)

※R2.4.1～R2.7.22での実績(構成比の分母は新型コロナウイルスに係る保証制度実績の合計)

制度名	保証申込(百万円)		保証承諾(百万円)	
	件数	金額	件数	金額
R2.5.1創設	セーフティネット保証4号		9,952	174,048
	セーフティネット保証5号	418,978	1,534	28,655
ゼロゼロ融資	危機関連枠		7,280	158,874
新型コロナウイルス 対称緊急資金	普通保証	2,964	112	2,967
	セーフティネット保証5号	13,429	390	13,470
災害対策緊急資金	セーフティネット保証4号	63,995	2,057	61,777
あんしん借換資金	危機関連枠	40,684	840	39,299
	セーフティネット保証	2,012	41	1,682
国制度	危機関連保証	3,332	58	2,686
合計	24,808	545,394	22,264	483,457
		100.0%		100.0%

※ゼロゼロ融資の保証申込実績の内訳については、迅速な対応を現在実施していることから、小計の記載となります。

## 5 新型コロナウイルスに係る主な保証制度

制度名	NEW		ゼロゼロ融資		新型コロナウイルス対応緊急資金	災害対策緊急資金	あふしん借換資金 (危機関連保証)
	SN4号	SN5号	SN5号	SN4号			
対応保証	SN4号	SN5号	危機関連保証	SN4号	普通保証	SN4号	危機関連保証
売上減少要件	▲20%以上	▲5%以上	▲15%以上	▲20%以上	▲10%以上	▲20%以上	▲15%以上
業歴要件	なし				府内で6ヶ月以上	府内で1年以上	府内で6ヶ月以上
融資限度額	4,000万円 (令和2年7月1日～) ※令和2年5月1日～6月30日間は3,000万円				有担保：2億円 無担保：8,000万円		2億8,000万円
融資期間 (据置期間)	10年以内 (5年以内)				10年以内 (2年以内)		
融資利率	年0.90% 利子補助あり、3年間無利子 ※SN5号の場合のみ次のいずれかの要件を満たす必要あり ①売上高等の減少率が▲15%以上 ②個人事業主かつ小規模事業者				年1.20%	年0.90%	新規：年1.10% 借換：年1.70%
保証料	年0.85% (経営者保証免除対応時は年1.05%) 保証料補助あり、保証料ゼロ ※SN5号の場合のみ次のいずれかの要件を満たす必要あり (満たさない場合は1/2の保証料補助) ①売上高等の減少率が▲15%以上 ②個人事業主かつ小規模事業者				有担保：0.35～1.70 無担保：0.45～1.70 (会計参与割引の適用可)	0.90% (会計参与割引の適用可)	0.80% (会計参与割引の適用可)

※「SN」はセーフティネット保証

## 6 保証対象業種の拡大

- ▶ 令和2年5月15日付で、パチンコホールや、風俗営業飲食業等、従来、対象外となっていた業種の一部が次のとおり保証の対象となった。  
 《拡大された主な業種一覧》

営業の種類	変更前	変更後
キャバレー、待合、料理店、カフェー等	△(※1)	○(※2)
低照度のバー・喫茶店	△(※1)	○(※2)
区画席のバー・喫茶店	△(※1)	○(※2)
ぱちんこ屋(パチンコ、パチスロ)	X	○(※3)
スロットマシン場	X	○
ダーツバー(※4)	△(※1)	○
興信所(専ら個人の身元、身上、兼行、思想調査を行うものに限る)	X	○
易断所、親相業、相場案内業(けい線屋)	X	○
競輪・競馬等の競争場、競技団	X	○
場外馬券売場、場外車券売場、競輪・競馬等予想業	X	○
その他の遊技場	X	○
芸妓業(圍屋及び検番を除く)、芸妓局旋業	X	○

※1 食事の提供を主目的とするものである場合並びに衛生水準を高め、及び近代化を促進する場合に、対象となる。

※2 公序良俗に反するなど社会的に批判を受けおそれがあるものは対象外。

※3 パチンコに準ずるもの(兼営交換所(兼営交換所から兼営を買取り、他の事業者へ販売する事業者を含む))

又は貸し借りもしくはコインとの交換により貸借が物を提供する事業者)についても、変更後は対象となる。

※4 平成30年9月21日付警察庁通達により、デジタルゲームを設置して等に遊技させる営業は、一定の要件を満たす場合にあっては、当面の間、風俗法の規制対象とならず対象となる。

# 保証月報

令和2年  
7月  
July

## Information

京都府・京都市協賛融資「新型コロナウイルス感染症対応資金」の融資限度額の引上げおよび取扱いについて  
セーフティネット保証4号・5号および危機関連保証について  
京都府・京都市協賛融資(新型コロナウイルス感染症関連)について  
「新型コロナウイルス感染症対応資金 金融機関チェックシート」の改定について  
「新型コロナウイルス感染症」に係る保証承諾実績について  
「事業承継特別保証制度」に係る資格要件の一部改正について



## 京都府・京都市協調融資「新型コロナウイルス感染症対応資金」の融資限度額の引上げおよび取扱いについて

新型コロナウイルス感染症による影響を鑑み、京都府・京都市協調融資「新型コロナウイルス感染症対応資金」の融資限度額が、令和2年7月1日より3,000万円から4,000万円に引上げとなりましたのでお知らせします。また、本制度間での借換について制限が設けられていますのでご注意ください(詳細は下表備考欄参照)。

### <制度概要>

名称	新型コロナウイルス感染症対応資金		
	SN保証4号	SN保証5号(注)	危機関連保証
融資対象者	京都府内に営業所または事業所があり、新型コロナウイルス感染症による影響を受け、セーフティネット保証4号、5号または危機関連保証に係る市町村長の認定を受けた中小企業者		
業歴要件	なし		
融資限度額	4,000万円 [拡充]		
資金使途	運転資金・設備資金		
返済方法	10年以内(必要に応じ5年以内の据置可) 原則として元金均等月賦返済(1年以内に限り一括返済可)		
融資利率(固定)	年0.90%		
	利子(当初3年間)全額の補助あり	利子(当初3年間)全額の補助あり (次の要件のうちいずれかを満たす場合に限り) ・売上高等の減少率が△15%以上 ・個人事業主かつ小規模事業者	利子(当初3年間)全額の補助あり
担保	不要		
保証人	原則、法人代表者のみ (経営者保証免除対応確認書を提出した場合は、法人代表者も不要)		
保証料率	0%【※】	0%【※】 注1: 次の要件のうちいずれかを満たす場合に限り ・売上高等の減少率△15%以上 ・個人事業主かつ小規模事業者 注2: 上記要件に該当しない場合0.425%(経営者保証免除対応の場合は0.525%)【※】	0%【※】
必要書類	<ul style="list-style-type: none"> <li>各保証に係る市町村長の認定書</li> <li>経営者保証免除対応確認書(経営者保証免除対応を適用する場合)</li> </ul>		
備考	<ul style="list-style-type: none"> <li>本制度による借換に際して、既往融資が京都府・京都市の制度融資以外の保証付融資であっても借換可。また、既往融資が責任共有対象の保証であっても、次の場合に限り、本制度の責任共有対象外保証で借換可。               <ol style="list-style-type: none"> <li>令和2年1月29日以降、本制度取扱開始日までに貸付実行された責任共有対象制度</li> <li>本制度におけるSN保証5号利用分</li> </ol> </li> <li>本制度間での借換は次の場合を除き不可。               <ol style="list-style-type: none"> <li>SN5号保証による本制度の借入を、SN4号保証または危機関連保証による本制度の借入によって借換を実施する場合</li> <li>経営者保証を付している本制度の既往債務について、経営者保証免除対応を適用し経営者保証の解除を行う借換の場合</li> </ol> </li> </ul>		
実施期間	令和2年5月1日～令和2年12月31日までに保証申込受付、かつ、令和3年1月31日までに貸付実行が必要		

【※】保証料補助による申込中小企業者の実質負担率。ただし、当初保証料のみが補助対象であり、条件変更時には0.85%(経営者保証免除対応の場合は1.05%)の料率をもとに所定の条件変更保証料を負担いただく必要があります。

(注)次頁の認定要件のうち売上高等の減少によるものに限ります。

# 1 セーフティネット保証4号・5号および危機関連保証について

新型コロナウイルス感染症の影響により、経営に支障が生じている中小・小規模事業者等の資金繰り支援を次のとおり実施していますので、お知らせします。

## 【セーフティネット保証4号の概要(普通保証の保証限度額とは別枠)】

認定要件 (※1)	以下の要件のいずれも満たすことについて市町村長の認定を受けた中小企業者 ・指定地域において1年間以上継続して事業を行っていること ・新型コロナウイルスの影響により、原則として最近1か月の売上高等が前年同月に比して20%以上減少しており、かつ、その後2か月を含む3か月間の売上高等が前年同期に比して20%以上減少することが見込まれること
指定地域	全都道府県
指定期間 (※2)	令和2年2月18日～令和2年9月1日 (注:指定期間は3か月ごとに調査の上、必要に応じて延長されます)
保証料率	0.90%(責任共有対象外)

## 【セーフティネット保証5号の概要(普通保証の保証限度額とは別枠)】

・令和2年5月1日より、保証対象外業種を除く全業種が指定業種となっています。

認定要件 (※1)	以下の要件のいずれかを満たすことについて市町村長の認定を受けた中小企業者 ・指定業種に属する事業を行っており、最近3か月間の売上高が前年同期比で5%以上減少している中小企業者 ・指定業種に属する事業を行っており、製品等原価のうち20%以上を占める原油等の仕入れ価格が20%以上上昇しているにもかかわらず、製品等価格に転嫁できていない中小企業者
指定業種 (指定期間) (※2)	全業種(令和2年5月1日～令和3年1月31日)
保証料率	0.75%(責任共有対象)

## 【危機関連保証の概要(普通保証およびセーフティネット保証の保証限度額と別枠)】

認定要件 (※1)	以下の要件のいずれも満たすことについて市町村長の認定を受けた中小企業者 ・金融取引に支障を来しているもので、金融取引の正常化を図るため、資金調達が必要となっているもの ・中小企業信用保険法第2条第6項の規定による経済産業大臣が認める日以降において、内外の金融秩序の混乱その他事象が突発的に生じたことによる我が国の中小企業に係る著しい信用の収縮が全国的に生じていることに起因して、原則として最近1か月の売上高又は販売数量(建設業にあっては、完成工事高又は受注残高。以下「売上高」という。)が前年同月に比して15%以上減少しており、かつ、その後2か月間を含む3か月間の売上高等が前年同期に比して15%以上減少することが見込まれること
指定期間 (※2)	令和2年2月1日～令和3年1月31日(指定期間内に融資実行までを要す)
保証料率	0.80%(責任共有対象外)

※1 令和2年3月13日より、セーフティネット保証4号・5号及び危機関連保証ともに業歴3か月以上1年1か月未満の事業者等について認定要件に係る運用が緩和されています(最近1か月の売上高等と最近1か月を含む過去3か月間の売上高等との比較等)。

※2 指定期間とは認定申請をすることができる期間をいいます。

## ！ 京都府・京都市協調融資(新型コロナウイルス感染症関連)について

前頁の「新型コロナウイルス感染症対応資金」以外の、新型コロナウイルスに関する京都府・京都市協調融資は次のとおりです。

### <制度概要>

名 称	新型コロナウイルス対応緊急資金	
	普通保証	セーフティネット保証5号
融 資 対 象 者	<p>京都府内で6か月以上継続して同一事業を営み、次の①②のいずれかを満たす中小企業者等</p> <p>①直近1か月間の売上高等が前年同期に比して10%以上減少している。</p> <p>②直近1か月間の原材料費等が前年同期に比して10%以上高騰しており、かつ、経営状況が悪化している。</p>	<p>京都府内で6か月以上継続して同一事業を営み、セーフティネット保証5号に係る市町村長の認定を受けた特定中小企業者&lt;業種指定&gt;</p>
融 資 限 度 額	<p>有担保2億円</p> <p>無担保8,000万円</p>	<p>有担保2億円</p> <p>無担保8,000万円</p> <p>※普通保証と別枠</p>
資 金 使 途	運転資金・設備資金	
融 資 期 間	10年以内	
返 済 方 法	原則として元金均等月賦返済(必要に応じて2年以内の据置可)	
融 資 利 率	年1.2%(固定金利)	
担 保・保 証 人	必要に応じて担保要 原則、法人代表者以外の連帯保証人は不要	
保 証 料 率 (会計参与割引の適用可)	<p>有担保0.35%~1.70%</p> <p>無担保0.45%~1.70%</p> <p>(責任共有対象)</p>	<p>0.75%</p> <p>(責任共有対象)</p>
必 要 書 類	<p>・新型コロナウイルス対応緊急資金に係る申告書</p> <p>・月別売上(原価)明細書(個人の場合)</p>	<p>・セーフティネット保証5号に係る市町村長の認定書</p>





災害対策緊急資金	あんしん借換資金
セーフティネット保証4号	危機関連枠
京都府内で1年以上継続して同一事業を営み、セーフティネット保証4号に係る市町村長の認定を受けた特定中小企業者<地域指定>	京都府内で6か月以上継続して同一事業を営み、市町村長の認定を受けた特例中小企業者<事象指定>
有担保2億円 無担保8,000万円 ※普通保証と別枠	2億8,000万円 ※普通保証及びセーフティネット保証と別枠
運転資金・設備資金	
10年以内	
原則として元金均等月賦返済(必要に応じて2年以内の据置可)	
年0.9%(固定金利)	新規1.1%(固定金利) 借換1.7%(固定金利)
必要に応じて担保要 原則、法人代表者以外の連帯保証人は不要	
0.90% (責任共有対象外)	0.80% (責任共有対象外)
・セーフティネット保証4号に係る市町村長の認定書	・危機関連保証に係る市町村長の認定書

## 「新型コロナウイルス感染症対応資金 金融機関 チェックシート」の改定について

新型コロナウイルス感染症対応資金の融資限度額引上げに伴い、「新型コロナウイルス感染症対応資金 金融機関チェックシート」に借換の有無に係る記入欄が増設されましたのでお知らせします。

本書式は、当協会HPの金融機関専用ページよりダウンロードいただけます。

なお、「京都府・京都市の融資制度にかかる相談票」についても一部変更がありますので、お申込みの際にはご注意くださいますようお願いいたします。

## 「新型コロナウイルス感染症」に係る保証承諾実績 について

「新型コロナウイルス感染症」に係る保証制度の保証承諾実績は次のとおりです。

(単位:百万円)

新型コロナウイルス感染症に係るセーフティネット保証4号、5号および危機関連保証の保証承諾実績									
		SN保証4号		SN保証5号		危機関連保証		合計	
		件数	金額	件数	金額	件数	金額	件数	金額
承諾実績	令和2年6月	4,224	74,533	745	15,149	3,062	67,055	8,031	156,737
	当年度累計	9,188	184,812	1,402	31,355	5,212	134,396	15,802	350,564
新型コロナウイルス 感染症 対応資金	令和2年6月	4,043	68,708	673	12,156	2,902	60,040	7,618	138,904
	当年度累計	7,210	125,888	1,048	19,147	4,414	96,514	12,670	241,550

当年度累計は令和2年6月30日現在

## 「事業承継特別保証制度」に係る資格要件の一部改正について

新型コロナウイルス感染症による影響を鑑み、「事業承継特別保証制度」の資格要件のうち、「返済緩和している借入金がないこと」の判断基準日について、申込日が危機関連保証の発動期間中においては、申込日または危機関連保証の始期の前日（新型コロナウイルス感染症については令和2年1月31日）とすることが可能となりましたのでお知らせします。

### <制度概要>

対 象 者	次の(1)又は(2)に該当し、かつ、(3)に該当する中小企業者 (1)保証申込受付日から3年以内に事業承継を予定する事業承継計画を有する法人 (2)令和2年1月1日から令和7年3月31日までに事業承継を実施した法人であって、事業承継日から3年を経過していないもの (3)次の①から④までに定める全ての要件を満たすこと ①資産超過であること ②EBITDA有利子負債倍率が10倍以内であること ③法人・個人の分離がなされていること ④返済緩和している借入金がないこと ※④について、申込日が中小企業信用保険法(昭和25年法律第264号)第2条第6項の規定に基づき、内外の金融秩序の混乱その他の事象が突発的に生じたため我が国の中小企業に著しい信用の収縮が全国的に生じていると経済産業大臣が認める場合に係る期間中である場合においては、当該期間の始期の前日でも差し支えない。
保 証 限 度 額	2億8,000万円(組合等の場合は、4億8,000万円)
資 金 使 途	事業資金 既存のプロパー借入金(個人保証あり)の本制度による借り換えも可能 (ただし、一定の期間内に事業承継を実施した法人に対しては、事業承継前の借入金に係る借換資金に限る)
返 済 方 法	一括返済又は分割返済
保 証 期 間	一括返済の場合 1年以内 分割返済の場合 10年以内(据置期間は1年以内)
保 証 料 率	一般料率:0.45%~1.90% 特別料率:0.20%~1.15% (経営者保証コーディネーターによる確認を受けた場合)
担 保	必要に応じ担保を要する
保 証 人	不要
融 資 利 率	金融機関所定利率

### 「京都府・京都市協調融資制度「開業・経営承継支援資金<承継無保証人型>」について

事業承継特別保証制度を活用した本資金についても同様に資格要件が改正されました。

なお、事業承継特別保証制度と本資金の主な違いは次のとおりです。

- ・経営者保証コーディネーターによる確認を必須要件としています。
- ・上記の特別保証料率について、当協会による保証料率の引下げ(0.1%)および京都府・京都市による保証料補助(0.1%)を実施することにより、0.00%~0.95%の保証料率でご利用いただけます。

# 令和2年 6月の保証状況

## 動向

### 保証承諾

**8,261件**  
 (前年同期比 1,049.7%) ↗  
**1,609億円**  
 (前年同期比 1,139.4%) ↗

### 保証債務残高

**48,841件**  
 (前年同期比 113.4%) ↗  
**8,133億円**  
 (前年同期比 136.7%) ↗

### 代位弁済

**27件**  
 (前年同期比 71.1%) ↘  
**4億円**  
 (前年同期比 44.9%) ↘

### 保証承諾額の推移

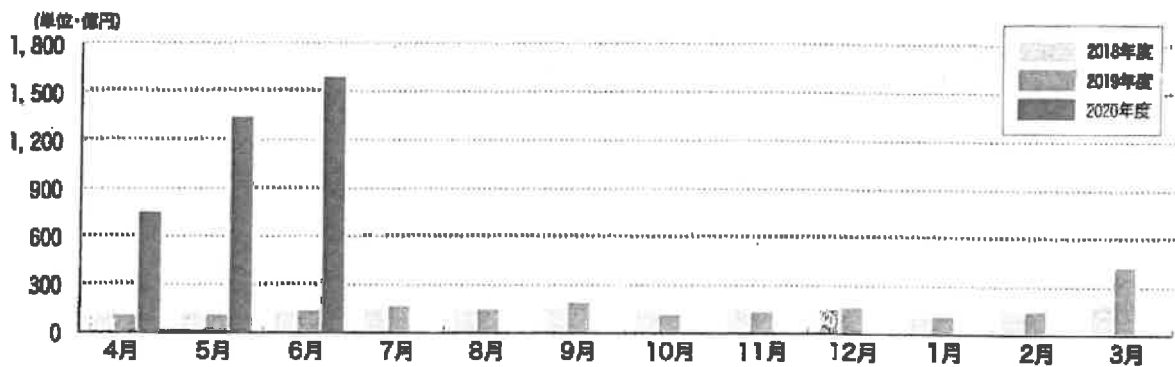

### 保証債務残高の推移

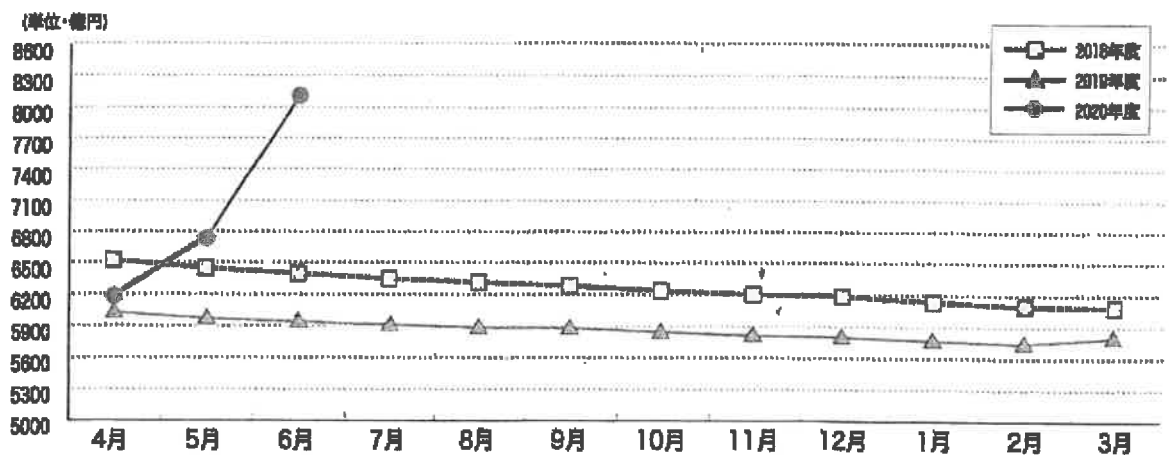

### 代位弁済額の推移

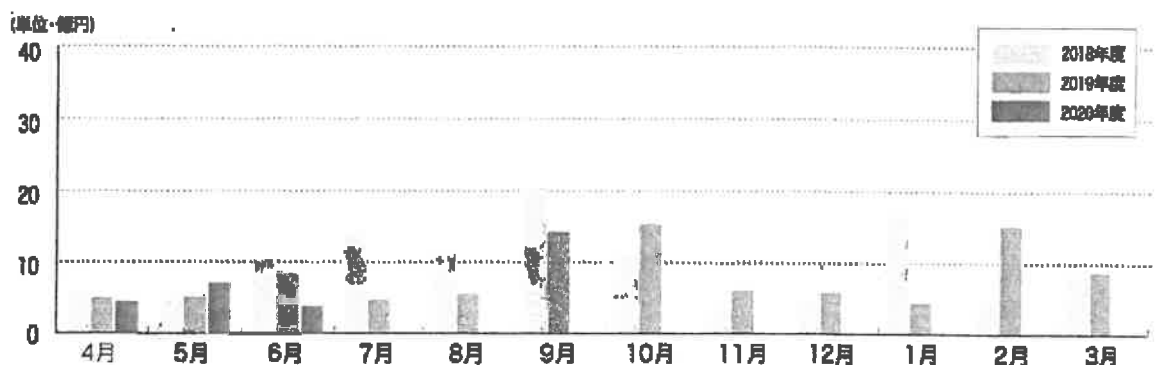

## ◆ 月別事業概況 (令和2年6月30日現在)

### 保証承諾

(単位:百万円, %)

月別	件数	金額	前年度比	
			件数	金額
4月	2,771	76,072	425.0	662.6
5月	6,036	135,939	915.9	1,166.8
6月	8,261	160,871	1,049.7	1,139.4
7月				
8月				
9月				
10月				
11月				
12月				
1月				
2月				
3月				
月末累計	17,068	372,881	813.5	1,001.0

### 保証債務残高

(単位:百万円, %)

月別	件数	金額	前年度比	
			件数	金額
4月	42,190	619,258	96.5	102.6
5月	43,809	675,387	101.1	113.0
6月	48,841	813,271	113.4	136.7
7月				
8月				
9月				
10月				
11月				
12月				
1月				
2月				
3月				

### 代位弁済

(単位:百万円, %)

月別	件数	金額	前年度比	
			件数	金額
4月	36	449	90.0	88.4
5月	55	712	177.4	137.7
6月	27	387	71.1	44.9
7月				
8月				
9月				
10月				
11月				
12月				
1月				
2月				
3月				
月末累計	118	1,547	108.3	82.1

### 求償権回収

(単位:百万円, %)

月別	件数	金額	前年度比	
			件数	金額
4月	36	203	112.5	70.9
5月	14	197	48.3	52.7
6月	12	153	75.0	109.2
7月				
8月				
9月				
10月				
11月				
12月				
1月				
2月				
3月				
月末累計	62	553	80.5	69.1

# 金融機関店舗別ランキング (令和2年6月30日現在)

## 保証承諾 上位100店舗

(単位:百万円, %)

順位	金融機関名	年度累計		当月中		順位	金融機関名	年度累計		当月中	
		金額	前年比	金額	前年比			金額	前年比	金額	前年比
1	京都信用金庫 本店	12,735	1,357.2	4,337	1,267.0	51	京都信用金庫 田辺支店	1,790	1,410.4	876	1,262.2
2	京都中央信用金庫 駅前支店	6,028	1,244.2	1,843	671.2	52	京都信用金庫 親園寺支店	1,763	1,248.2	909	1,731.0
3	京都中央信用金庫 市場支店	5,792	776.4	1,507	234.7	53	京都中央信用金庫 十条支店	1,744	2,221.0	706	1,111.8
4	京都中央信用金庫 本店	5,590	1,247.8	1,952	867.7	54	京都信用金庫 円町支店	1,727	1,998.8	743	7,425.0
5	京都信用金庫 河原町支店	5,359	1,464.2	1,938	3,125.8	55	京都銀行 八幡中央支店	1,714	948.9	597	962.9
6	京都中央信用金庫 久御山支店	5,045	805.2	1,602	838.5	56	京都銀行 宇治支店	1,709	887.3	957	1,347.9
7	京都銀行 本店	4,996	766.3	2,183	742.3	57	京都信用金庫 西大路支店	1,693	1,171.3	1,027	4,108.0
8	京都中央信用金庫 四条支店	4,283	6,588.5	1,927	6,422.3	58	京都中央信用金庫 山科支店	1,683	2,027.7	658	913.9
9	京都銀行 三条支店	4,172	491.8	1,580	1,201.5	59	京都中央信用金庫 竹田支店	1,679	2,822.2	783	-
10	京都信用金庫 山科支店	3,804	2,870.1	1,311	3,744.3	60	京都中央信用金庫 東山支店	1,663	3,615.2	595	-
11	京都信用金庫 九条支店	3,745	4,199.2	1,521	7,351.4	61	京都銀行 吉祥院支店	1,662	581.3	863	639.6
12	京都中央信用金庫 吉祥院支店	3,658	1,727.5	1,491	1,408.1	62	京都銀行 西舞鶴支店	1,654	729.1	648	540.6
13	京都信用金庫 壬生支店	3,609	3,030.2	1,524	1,731.9	63	京都中央信用金庫 向島支店	1,653	386.6	686	312.5
14	京都信用金庫 桂支店	3,574	1,381.5	1,424	1,187.3	64	京都信用金庫 七条支店	1,652	>>>>	1,099	-
15	京都信用金庫 久御山支店	3,544	1,047.0	584	383.2	65	京都銀行 京都駅前支店	1,649	1,145.3	975	2,378.0
16	京都銀行 四条支店	3,339	1,841.5	1,519	1,406.8	66	京都中央信用金庫 岩倉支店	1,642	4,789.9	458	4,575.0
17	京都信用金庫 西宇治支店	2,996	693.2	1,118	464.4	67	京都中央信用金庫 伏見支店	1,641	965.1	504	458.2
18	京都信用金庫 上鳥羽支店	2,911	1,880.3	986	1,670.8	68	京都中央信用金庫 小倉支店	1,626	4,846.5	577	5,247.9
19	京都信用金庫 梅津支店	2,725	747.4	1,227	849.3	69	滋賀銀行 東山支店	1,616	2,648.7	376	3,418.1
20	京都銀行 河原町支店	2,471	1,120.6	1,151	822.4	70	京都中央信用金庫 紫野支店	1,592	2,506.8	642	1,666.4
21	京都銀行 紫野支店	2,437	983.2	1,233	1,518.5	71	京都信用金庫 宇治支店	1,583	754.5	685	1,170.8
22	京都銀行 京都市駅前支店	2,428	823.8	960	1,089.4	72	京都銀行 下鳥羽支店	1,565	541.1	755	323.8
23	京都信用金庫 長岡支店	2,426	770.4	1,222	899.2	73	京都中央信用金庫 北島丸支店	1,564	2,405.7	740	1,345.8
24	京都銀行 久御山町支店	2,421	862.9	711	505.7	74	京都中央信用金庫 久世支店	1,550	612.2	864	723.3
25	京都銀行 西陣支店	2,401	633.2	1,180	602.7	75	京都中央信用金庫 東寺支店	1,550	640.8	724	8,778.4
26	京都銀行 太秦安井支店	2,368	6,487.1	867	-	76	関西みらい銀行 京都支店	1,525	4,620.9	466	4,860.0
27	京都銀行 大宮支店	2,320	875.3	894	1,016.0	77	京都信用金庫 嵯峨支店	1,516	1,943.7	525	954.5
28	京都中央信用金庫 壬生支店	2,308	>>>>	489	>>>>	78	京都信用金庫 北山科支店	1,506	3,012.4	584	-
29	京都中央信用金庫 八幡支店	2,215	1,772.0	848	1,412.5	79	京都中央信用金庫 下鳥羽支店	1,488	1,533.5	657	-
30	京都信用金庫 桂川支店	2,215	1,853.4	967	1,117.6	80	京都銀行 七条支店	1,482	861.3	518	4,504.3
31	京都中央信用金庫 三条支店	2,185	>>>>	505	-	81	滋賀銀行 宇治支店	1,481	587.5	405	460.2
32	京都中央信用金庫 西陣支店	2,137	2,461.9	1,023	4,175.3	82	京都中央信用金庫 久我支店	1,453	877.9	577	1,987.9
33	京都信用金庫 伏見支店	2,116	857.7	1,113	3,587.3	83	京都銀行 東九条支店	1,431	941.4	907	925.5
34	京都信用金庫 北伏見支店	2,112	2,242.0	902	1,487.5	84	京都中央信用金庫 宇治支店	1,420	1,188.3	513	1,830.4
35	京都中央信用金庫 円町支店	2,106	1,583.3	648	1,080.0	85	京都信用金庫 北山支店	1,413	4,083.1	574	5,916.8
36	滋賀銀行 京都支店	2,026	1,635.7	727	1,397.3	86	南都銀行 宇治大久保支店	1,408	1,017.3	666	1,548.8
37	京都銀行 九条支店	2,015	1,270.6	1,016	5,078.0	87	京都信用金庫 東山支店	1,394	842.2	883	1,064.2
38	京都銀行 伏見支店	2,007	2,395.2	993	3,203.9	88	京都中央信用金庫 今里支店	1,386	1,038.2	768	4,887.1
39	滋賀銀行 山科支店	1,984	>>>>	904	-	89	京都銀行 府庁前支店	1,353	406.9	506	428.8
40	京都信用金庫 吉祥院支店	1,938	694.9	1,037	1,302.1	90	京都信用金庫 新町支店	1,338	1,454.3	625	781.3
41	京都中央信用金庫 長岡支店	1,932	1,364.7	801	1,625.5	91	京都中央信用金庫 西小倉支店	1,335	4,682.5	614	-
42	京都銀行 東山支店	1,901	3,425.2	987	7,892.0	92	京都中央信用金庫 上鳥羽支店	1,313	687.4	608	2,643.5
43	京都信用金庫 西陣支店	1,894	3,080.0	1,074	>>>>	93	京都中央信用金庫 嵯峨支店	1,306	1,094.3	527	>>>>
44	京都銀行 西院支店	1,858	517.3	969	685.5	94	りそな銀行 京都支店	1,293	658.7	320	168.4
45	京都信用金庫 城陽支店	1,845	1,205.6	1,014	2,027.0	95	京都中央信用金庫 九条支店	1,291	>>>>	737	6,701.8
46	京都中央信用金庫 西野山支店	1,832	1,879.0	597	>>>>	96	滋賀銀行 京都南支店	1,287	665.1	785	>>>>
47	京都中央信用金庫 南山科支店	1,823	4,557.6	756	5,597.8	97	京都銀行 上堀川支店	1,284	541.8	760	873.0
48	京都中央信用金庫 西院支店	1,802	9,484.2	729	>>>>	98	京都中央信用金庫 山科中支店	1,276	954.9	627	1,215.3
49	京都中央信用金庫 城陽支店	1,801	604.9	943	2,133.9	99	京都中央信用金庫 御池支店	1,268	2,167.5	443	-
50	京都中央信用金庫 太秦支店	1,797	3,328.1	829	8,291.7	100	京都信用金庫 丸太町支店	1,260	1,479.2	614	1,808.8

保証債務残高 上位100店舗

(単位:百万円,%)

順位	金融機関名		件数	金額	
				前年比	前年比
1	京都信用金庫	本店	1,202	28,307	168.5
2	京都銀行	本店	654	14,094	120.9
3	京都銀行	三桑支店	678	13,471	137.2
4	京都中央信用金庫	市場支店	348	10,910	165.3
5	京都中央信用金庫	本店	455	9,927	147.8
6	京都信用金庫	河原町支店	480	9,846	168.0
7	京都信用金庫	壬生支店	423	9,300	190.9
8	京都銀行	西陣支店	384	8,965	99.2
9	京都中央信用金庫	駅前支店	351	8,894	318.4
10	京都中央信用金庫	久御山支店	398	8,849	210.2
11	京都信用金庫	九条支店	360	8,745	162.3
12	三井住友銀行	京都支店	340	8,095	94.1
13	京都信用金庫	桂支店	410	7,175	147.9
14	京都信用金庫	宇治支店	402	7,103	132.8
15	京都信用金庫	吉祥院支店	316	7,046	108.8
16	京都銀行	九条支店	299	6,810	120.1
17	京都銀行	河原町支店	278	6,342	129.4
18	京都信用金庫	久御山支店	321	6,300	155.7
19	京都中央信用金庫	四條支店	350	6,179	186.5
20	京都銀行	四條支店	319	6,113	142.5
21	京都信用金庫	梅津支店	350	5,687	146.2
22	京都銀行	西陣支店	277	5,536	140.8
23	京都中央信用金庫	吉祥院支店	248	5,476	175.2
24	京都銀行	福知山支店	259	5,466	108.2
25	京都銀行	久御山町支店	302	5,389	145.3
26	京都銀行	紫野支店	340	5,377	127.8
27	京都銀行	西舞鶴支店	298	5,344	130.6
28	京都信用金庫	伏見支店	295	5,341	114.4
29	京都信用金庫	山科支店	308	5,340	148.7
30	京都信用金庫	長岡支店	314	5,205	120.0
31	京都銀行	京都市役所前支店	229	5,121	136.4
32	京都銀行	宇治支店	342	4,828	128.9
33	京都銀行	伏見支店	264	4,821	134.4
34	京都銀行	京都駅前支店	256	4,789	123.4
35	滋賀銀行	京都支店	221	4,759	137.5
36	京都信用金庫	田辺支店	271	4,729	131.4
37	京都信用金庫	上鳥羽支店	208	4,636	165.9
38	京都銀行	府庁前支店	200	4,586	112.2
39	京都信用金庫	桂川支店	280	4,308	157.2
40	滋賀銀行	宇治支店	250	4,299	123.7
41	京都信用金庫	銀閣寺支店	316	4,197	119.9
42	京都中央信用金庫	八幡支店	221	4,132	142.7
43	京都銀行	東舞鶴支店	239	4,101	88.9
44	京都中央信用金庫	向島支店	231	4,053	130.9
45	京都銀行	大宮支店	184	4,050	186.2
46	京都銀行	久世支店	165	4,036	110.7
47	京都信用金庫	城陽支店	253	3,977	115.1
48	京都信用金庫	西大路支店	212	3,943	131.8
49	京都信用金庫	北伏見支店	192	3,784	145.1
50	京都銀行	八幡中央支店	145	3,624	173.7

順位	金融機関名		件数	金額	
				前年比	前年比
51	京都信用金庫	宇治支店	205	3,603	128.0
52	京都銀行	太秦安井支店	208	3,593	191.3
53	京都信用金庫	東山支店	205	3,587	122.3
54	京都中央信用金庫	円町支店	245	3,563	140.1
55	京都銀行	東九条支店	158	3,494	155.4
56	りそな銀行	京都支店	100	3,489	124.1
57	京都銀行	峰山支店	238	3,471	113.7
58	京都銀行	吉祥院支店	206	3,465	191.3
59	京都銀行	七条支店	139	3,412	126.2
60	京都中央信用金庫	伏見支店	156	3,358	143.1
61	京都中央信用金庫	西陣支店	223	3,350	158.9
62	京都信用金庫	西陣支店	201	3,342	149.7
63	京都中央信用金庫	山科中支店	185	3,342	126.3
64	京都信用金庫	十条支店	181	3,331	139.0
65	京都銀行	下鳥羽支店	157	3,311	175.9
66	京都信用金庫	北大路支店	179	3,280	112.0
67	京都北部信用金庫	網野支店	284	3,234	120.5
68	京都中央信用金庫	城陽支店	235	3,194	186.5
69	京都銀行	鞍部支店	164	3,175	109.5
70	京都信用金庫	北山支店	185	3,174	148.7
71	京都銀行	亀岡支店	197	3,125	97.3
72	京都中央信用金庫	西小倉支店	195	3,109	147.5
73	京都中央信用金庫	長岡支店	211	3,099	168.8
74	京都中央信用金庫	西野山支店	183	3,079	163.0
75	京都中央信用金庫	山科支店	172	3,079	158.0
76	三井住友銀行	伏見支店	108	3,072	98.8
77	滋賀銀行	京都南支店	154	3,041	112.9
78	京都信用金庫	円町支店	173	2,994	142.4
79	京都銀行	東山支店	180	2,968	207.7
80	京都信用金庫	北野支店	183	2,945	123.4
81	京都北部信用金庫	福知山中央支店	203	2,918	104.8
82	京都中央信用金庫	壬生支店	172	2,915	176.6
83	京都銀行	上堀川支店	164	2,902	135.2
84	京都銀行	山科中央支店	182	2,869	113.8
85	京都信用金庫	亀岡支店	242	2,863	107.1
86	京都中央信用金庫	久世支店	141	2,828	130.2
87	関西みらい銀行	京都支店	120	2,793	180.7
88	京都銀行	金閣寺支店	165	2,756	136.1
89	京都中央信用金庫	十条支店	120	2,733	131.6
90	京都中央信用金庫	久我支店	219	2,726	155.1
91	三菱UFJ銀行	京都支店	153	2,716	111.3
92	京都北部信用金庫	東舞鶴中央支店	232	2,712	133.0
93	京都北部信用金庫	峰山中央支店	218	2,711	119.5
94	京都中央信用金庫	三桑支店	166	2,692	170.1
95	京都銀行	大久保支店	213	2,678	124.1
96	京都中央信用金庫	下鳥羽支店	124	2,644	141.2
97	京都中央信用金庫	紫野支店	180	2,634	162.1
98	京都中央信用金庫	北島丸支店	168	2,579	182.6
99	京都北部信用金庫	舞鶴中央支店	211	2,553	115.0
100	京都信用金庫	七条支店	141	2,527	145.1



# 金融機関別事業概況 (令和2年6月30日現在)

(単位:百万円, %)

区分	保証承諾								保証債務残高				代位弁済	
	当月中				年度累計				当月末				年度累計	
	件数	金額	前年比	構成比	件数	金額	前年比	構成比	件数	金額	前年比	構成比	金額	前年比

## 都市銀行

みずほ銀行	11	247	224.5	0.2	25	693	314.8	0.2	239	4,575	98.5	0.6	0	-
三菱UFJ銀行	26	666	674.7	0.4	50	1,603	489.1	0.4	357	6,033	100.1	0.7	8	-
三井住友銀行	24	895	301.0	0.6	42	1,812	265.9	0.5	571	14,226	96.7	1.7	0	0.0
りそな銀行	18	605	318.4	0.4	41	1,781	832.2	0.5	166	5,002	120.3	0.6	0	-
小計(4)	79	2,403	348.9	1.5	158	5,888	407.6	1.6	1,333	29,835	101.0	3.7	8	8.4

## 信託銀行

みずほ信託銀行	0	0	-	0.0	0	0	-	0.0	0	0	-	0.0	0	-
三井住友信託銀行	0	0	-	0.0	0	0	-	0.0	0	0	-	0.0	0	-
小計(2)	0	0	-	0.0	0	0	-	0.0	0	0	-	0.0	0	-

## 地方銀行

京都銀行	2,144	43,281	936.6	26.9	4,074	91,135	697.3	24.4	14,668	248,131	127.1	30.5	283	40.6
滋賀銀行	233	5,758	1,010.2	3.6	546	15,454	1,091.3	4.1	1,739	31,981	135.4	3.9	24	56.8
南海銀行	153	3,379	1,606.9	2.1	308	7,415	724.9	2.0	1,188	16,400	126.1	2.0	0	0.0
北陸銀行	5	151	-	0.1	9	353	353.0	0.1	36	758	88.9	0.1	0	-
北信銀行	0	0	-	0.0	0	0	-	0.0	1	26	96.5	0.0	0	-
福井銀行	2	35	-	0.0	3	40	-	0.0	14	202	99.1	0.0	0	-
三重銀行	0	0	-	0.0	0	0	-	0.0	0	0	-	0.0	0	-
関西みらい銀行	52	1,360	896.4	0.8	112	3,718	588.1	1.0	499	9,765	134.6	1.2	18	-
池田泉州銀行	10	237	7,900.0	0.1	30	898	742.1	0.2	93	1,431	175.1	0.2	0	0.0
但馬銀行	23	533	1,299.5	0.3	36	925	1,594.1	0.2	77	1,264	198.5	0.2	0	-
小計(10)	2,622	54,734	977.6	34.0	5,118	119,938	730.4	32.2	18,317	309,957	128.2	38.1	325	43.1

## 第二地方銀行

福邦銀行	18	270	-	0.2	44	920	6,811.1	0.2	106	1,322	282.3	0.2	6	44.0
徳島大正銀行	2	13	-	0.0	2	13	-	0.0	1	3	62.8	0.0	0	-
小計(2)	20	283	-	0.2	46	933	6,907.4	0.3	107	1,325	279.8	0.2	6	44.0



(単位:百万円, %)

区分	保証承諾								保証債務残高				代位弁済	
	当月中				年度累計				当月末				年度累計	
	件数	金額	前年比	構成比	件数	金額	前年比	構成比	件数	金額	前年比	構成比	金額	前年比
<b>信用金庫</b>														
京都信用金庫	2,314	41,109	1,316.4	25.6	4,697	95,848	1,277.7	25.7	11,093	199,301	141.6	24.5	752	187.6
京都中央信用金庫	2,720	54,487	1,468.3	33.9	6,052	134,334	1,407.8	36.0	14,159	228,938	155.5	28.2	371	60.7
京都北部信用金庫	446	6,950	756.3	4.3	864	13,503	637.4	3.6	3,350	39,207	122.8	4.8	85	1,011.3
中兵庫信用金庫	7	101	287.1	0.1	23	491	518.6	0.1	115	1,460	143.8	0.2	0	-
但馬信用金庫	9	140	1,073.1	0.1	14	223	368.3	0.1	34	317	178.0	0.0	0	0.0
枚方信用金庫	1	5	-	0.0	7	93	-	0.0	28	244	192.7	0.0	0	-
奈良信用金庫	0	0	-	0.0	0	0	-	0.0	3	9	24.9	0.0	0	-
大和信用金庫	1	1	-	0.0	1	1	-	0.0	3	13	85.1	0.0	0	-
信金中央金庫	0	0	-	0.0	0	0	-	0.0	0	0	-	0.0	0	-
小計(9)	5,498	102,791	1,317.7	63.9	11,658	244,493	1,265.7	65.6	28,785	469,490	146.2	57.7	1,208	118.3

## 信用組合

京滋信用組合	13	169	-	0.1	21	314	-	0.1	33	252	276.8	0.0	0	-
近畿産業信用組合	29	491	2,453.0	0.3	64	1,246	2,662.6	0.3	134	1,511	262.1	0.2	0	-
小計(2)	42	660	3,298.0	0.4	85	1,560	3,333.5	0.4	167	1,763	264.1	0.2	0	-

## 保険会社

新大阪ワコビル証券	0	0	-	0.0	0	0	-	0.0	0	0	-	0.0	0	-
小計(1)	0	0	-	0.0	0	0	-	0.0	0	0	-	0.0	0	-

## 政府系等

商工組合中央金庫	0	0	0.0	0.0	3	70	964.5	0.0	125	865	77.3	0.1	0	-
農林中央金庫	0	0	-	0.0	0	0	-	0.0	0	0	-	0.0	0	-
日本政策投資銀行	0	0	-	0.0	0	0	-	0.0	0	0	-	0.0	0	-
小計(3)	0	0	0.0	0.0	3	70	964.5	0.0	125	865	77.3	0.1	0	-

## 協同組合・その他

京都市農協	0	0	-	0.0	0	0	-	0.0	0	0	-	0.0	0	-
京都中央農協	0	0	-	0.0	0	0	-	0.0	0	0	-	0.0	0	-
京都やましろ農協	0	0	-	0.0	0	0	-	0.0	0	0	-	0.0	0	-
京都農協	0	0	-	0.0	0	0	-	0.0	1	7	78.5	0.0	0	-
京都丹の国農協	0	0	-	0.0	0	0	-	0.0	0	0	-	0.0	0	-
J A 京都信連	0	0	-	0.0	0	0	-	0.0	2	9	65.6	0.0	0	-
京都府信連	0	0	-	0.0	0	0	-	0.0	4	19	76.2	0.0	0	-
新生銀行	0	0	-	0.0	0	0	-	0.0	0	0	-	0.0	0	-
あおぞら銀行	0	0	-	0.0	0	0	-	0.0	0	0	-	0.0	0	-
近畿労働金庫	0	0	-	0.0	0	0	-	0.0	0	0	-	0.0	0	-
小計(10)	0	0	-	0.0	0	0	-	0.0	7	35	73.8	0.0	0	-

計(43)	8,281	160,871	1,139.4	100.0	17,068	372,881	1,001.0	100.0	48,841	813,271	136.7	100.0	1,547	82.1
-------	-------	---------	---------	-------	--------	---------	---------	-------	--------	---------	-------	-------	-------	------

# 各区分別事業概況 (令和2年6月30日現在)

(単位:百万円,%)

区分	保証承諾								保証債務残高				代位弁済	
	当月中				年度累計				当月末				年度累計	
	件数	金額	前年比	構成比	件数	金額	前年比	構成比	件数	金額	前年比	構成比	金額	前年比
本所	6,113	121,199	1,289.2	75.3	12,552	280,081	1,142.4	75.1	32,179	568,424	140.8	69.9	1,141	76.0
山城	1,386	28,788	915.9	16.7	3,034	66,474	826.9	17.8	9,780	152,859	198.9	18.8	229	167.6
南丹	148	2,391	626.2	1.5	293	5,147	495.5	1.4	1,613	20,443	107.3	2.5	70	129.4
中丹	325	5,629	680.8	3.5	618	11,414	587.5	3.1	2,936	41,858	119.3	5.1	63	90.7
丹後	289	4,863	832.0	3.0	571	9,766	593.8	2.6	2,333	29,887	117.8	3.7	44	35.4
計	8,261	160,871	1,139.4	100.0	17,068	372,881	1,001.0	100.0	48,841	813,271	136.7	100.0	1,547	82.1

## 本支所別

本所	6,113	121,199	1,289.2	75.3	12,552	280,081	1,142.4	75.1	32,179	568,424	140.8	69.9	1,141	76.0
山城	1,386	28,788	915.9	16.7	3,034	66,474	826.9	17.8	9,780	152,859	198.9	18.8	229	167.6
南丹	148	2,391	626.2	1.5	293	5,147	495.5	1.4	1,613	20,443	107.3	2.5	70	129.4
中丹	325	5,629	680.8	3.5	618	11,414	587.5	3.1	2,936	41,858	119.3	5.1	63	90.7
丹後	289	4,863	832.0	3.0	571	9,766	593.8	2.6	2,333	29,887	117.8	3.7	44	35.4
計	8,261	160,871	1,139.4	100.0	17,068	372,881	1,001.0	100.0	48,841	813,271	136.7	100.0	1,547	82.1

## 市町村別

京都市	5,823	115,731	1,287.5	71.9	11,989	268,255	1,152.0	71.9	30,618	547,643	141.1	67.3	1,001	67.4
向日市	108	1,840	2,173.2	1.1	215	4,170	1,549.1	1.1	619	8,615	131.5	1.1	219	-
長岡京市	141	2,733	1,212.3	1.7	270	5,343	903.1	1.4	881	12,080	129.8	1.5	0	0.0
大山崎町	17	236	637.8	0.1	30	418	430.9	0.1	95	1,130	132.5	0.1	0	-
宇治市	559	9,978	889.5	6.2	1,237	25,503	832.2	6.8	3,698	55,018	139.9	6.8	99	2,151.7
城陽市	198	3,565	960.9	2.2	384	7,427	597.4	2.0	1,322	18,390	132.8	2.3	19	13.7
八幡市	143	3,164	994.3	2.0	346	8,774	1,258.9	2.4	956	18,435	154.5	2.3	34	-
京田辺市	114	2,200	711.4	1.4	246	4,988	541.4	1.3	984	12,481	124.3	1.5	0	0.0
木津川市	100	1,972	637.8	1.2	231	4,889	681.1	1.3	797	11,345	122.3	1.4	0	0.0
久御山町	143	3,610	880.5	2.2	375	10,779	1,046.1	2.9	1,108	23,002	144.3	2.8	11	38.2
井手町	40	772	-	0.5	70	1,392	665.3	0.4	179	3,491	123.3	0.4	0	-
宇治田原町	27	612	4,707.7	0.4	50	1,066	1,001.1	0.3	214	3,516	112.7	0.4	0	-
笠置町	3	48	-	0.0	4	78	-	0.0	13	98	64.3	0.0	0	-
和束町	12	219	2,737.5	0.1	25	454	2,081.4	0.1	73	860	111.7	0.1	0	-
精華町	56	965	792.1	0.6	106	2,441	1,167.8	0.7	404	5,258	161.4	0.6	0	0.0
南山城村	5	74	-	0.0	5	74	-	0.0	7	54	139.6	0.0	0	-
亀岡市	105	1,668	523.9	1.0	207	3,492	548.4	0.9	1,016	12,325	108.4	1.5	70	129.4
南丹市	35	611	4,886.2	0.4	62	1,102	503.1	0.3	424	5,293	103.3	0.7	0	-
京丹波町	9	142	283.8	0.1	27	653	356.8	0.2	156	2,401	114.6	0.3	0	-
福知山市	130	2,259	456.5	1.4	266	4,872	456.6	1.3	1,145	16,229	119.9	2.0	17	2,582.4
綾部市	55	749	1,817.7	0.5	92	1,337	636.3	0.4	448	6,496	118.2	0.8	0	-
舞鶴市	148	2,842	948.8	1.8	276	5,553	673.6	1.5	1,348	19,204	119.2	2.4	46	66.5
宮津市	62	1,061	967.9	0.7	131	2,057	636.3	0.6	499	5,682	117.7	0.7	14	164.6
京丹後市	161	2,688	678.1	1.7	320	6,791	548.1	1.6	1,368	18,327	116.4	2.3	30	26.1
伊根町	2	45	642.9	0.0	4	101	1,435.7	0.0	38	450	110.7	0.1	0	-
与野町	65	1,089	1,523.6	0.7	120	1,877	727.9	0.5	433	5,466	121.9	0.7	0	-
計	8,261	160,871	1,139.4	100.0	17,068	372,881	1,001.0	100.0	48,841	813,271	136.7	100.0	1,547	82.1

- (注) 1. 本表においては、四捨五入のため、各項目の合計は必ずしも合計欄の数値に一致せず、また各項目の構成比の合計は必ずしも100にならない。  
 2. 前年比は前年同期比  
 3. 金融機関本支店の前年比については、総廃合等により異様に即さないときは「-」を表示。  
 4. 比率は、9,999.9を超えるときは「>>>」、計算不能(分母が0以下)のときは「-」を表示。

(単位:百万円,%)

区分	保証承諾								保証債務残高				代位弁済	
	当月中				年度累計				当月末				年度累計	
	件数	金額	前年比	構成比	件数	金額	前年比	構成比	件数	金額	前年比	構成比	金額	前年比

## 制度別

行政融資制度	一般	33	873	19.7	0.5	191	4,886	42.7	1.3	6,027	104,607	92.7	12.9	240	139.7
	小規模企業おうえん	49	347	22.2	0.2	370	2,530	62.7	0.7	7,610	29,735	85.7	3.7	122	171.7
	あんしん借換緊急枠 (経営力強化保証枠)	5	85	4.8	0.1	48	931	16.7	0.2	2,498	44,108	80.9	5.4	248	525.9
	あんしん借換 セーフティネット枠	0	0	0.0	0.0	2	22	1.9	0.0	6,024	86,016	69.5	10.6	616	92.0
	開業・経営承継	15	59	68.8	0.0	54	298	127.5	0.1	605	2,520	115.0	0.3	11	168.4
	再生支援(長期)	0	0	0.0	0.0	2	53	12.2	0.0	1,129	54,842	90.0	6.7	0	0.0
	新型コロナウイルス感染症 対策	79	3,300	-	2.1	452	14,438	-	3.9	402	12,658	-	1.6	0	-
	災害対策	176	7,620	-	4.7	1,949	57,829	-	15.5	1,472	54,206	-	6.7	0	-
	新型コロナウイルス感染症 あんしん借換金	148	6,540	-	4.1	747	35,511	-	9.5	635	30,917	-	3.8	0	-
	新型コロナウイルス感染症 経営ノウハウ支援	7,618	138,904	-	86.3	12,670	241,550	-	64.8	9,800	186,581	-	22.9	0	-
その他	47	598	73.2	0.4	181	2,119	93.1	0.6	3,163	26,942	93.3	3.3	50	134.5	
小計	8,170	158,326	171.8	98.4	16,664	360,147	1,433.3	96.6	39,165	632,933	151.5	77.8	1,288	79.5	
一般協会制度	特定社債	4	200	113.6	0.1	19	1,320	121.3	0.4	413	21,681	111.1	2.7	0	-
	普通保証	7	260	35.3	0.2	38	910	58.2	0.2	1,175	14,379	85.8	1.8	31	169.8
	提携保証	21	850	24.7	0.5	124	4,732	60.4	1.3	5,457	104,469	94.4	12.8	157	102.3
	その他	59	1,234	221.5	0.8	223	5,773	352.9	1.5	2,631	39,809	132.2	4.9	71	75.5
小計	91	2,545	51.8	1.6	404	12,735	105.0	3.4	9,676	180,338	101.8	22.2	259	97.4	
計	8,261	160,871	1,139.4	100.0	17,068	372,881	1,001.0	100.0	48,841	813,271	136.7	100.0	1,547	82.1	
経営安定関連	4,969	89,682	16,482.6	55.7	10,590	216,168	17,186.2	58.0	15,332	300,441	181.3	36.9	624	57.0	
危機関連	3,062	67,055	-	41.7	5,212	134,396	-	36.0	3,873	105,056	-	12.9	0	-	

## 業種別

製造業	食品	148	3,860	1,365.0	2.4	357	10,216	1,156.5	2.7	1,109	28,313	138.0	3.2	0	0.0
	繊維品	275	5,192	1,498.4	3.2	517	9,943	1,235.8	2.7	1,450	22,246	126.5	2.7	23	62.0
	木材・家具	93	1,669	1,708.6	1.0	164	3,238	1,855.5	0.9	465	6,598	139.3	0.8	0	0.0
	紙	35	748	328.7	0.5	78	1,769	430.5	0.5	218	4,271	150.2	0.5	0	-
	印刷・製本	152	3,127	907.5	1.9	303	6,665	795.7	1.8	945	18,965	120.3	2.3	0	0.0
	化学	10	201	670.0	0.1	29	748	849.5	0.2	137	3,784	107.8	0.5	0	-
	ゴム・プラスチック	28	559	597.2	0.3	96	2,634	457.8	0.7	450	10,706	114.6	1.3	0	-
	皮革	8	111	-	0.1	22	357	7,146.0	0.1	84	1,773	116.5	0.2	0	-
	窯業	26	357	571.4	0.2	50	756	630.3	0.2	188	3,287	86.3	0.4	0	-
	機械・金属	475	11,114	1,244.4	6.9	981	25,831	1,048.6	6.9	3,226	67,224	124.8	8.3	0	0.0
その他	265	4,712	1,662.5	2.9	474	9,124	727.6	2.4	1,574	21,781	132.2	2.7	59	1,223.9	
小計	1,515	31,650	1,188.5	19.7	3,071	71,281	935.8	19.1	9,846	186,849	125.7	23.0	82	48.4	
流通業	卸	1,417	30,229	1,194.6	18.8	2,864	67,158	817.1	18.0	10,414	156,700	126.0	19.3	239	55.0
	小売	1,053	24,236	789.7	15.1	2,246	58,981	892.2	15.8	6,545	138,013	134.8	17.0	564	76.3
	飲食店	1,093	20,357	1,215.4	12.7	2,176	43,484	896.6	11.7	6,631	102,779	129.5	12.6	181	253.4
	流通・倉庫	1,032	13,955	2,028.9	8.7	2,347	36,885	2,155.2	9.9	3,906	51,601	199.0	6.3	146	178.4
	サービス	1,548	26,711	1,283.2	16.6	3,107	60,942	1,139.5	16.3	7,553	109,461	153.6	13.5	297	103.4
	不動産	408	8,974	1,068.1	5.6	856	22,428	1,387.2	6.0	2,229	34,570	189.9	4.3	1	20.7
	その他	29	495	1,285.2	0.3	49	917	1,069.3	0.2	247	2,820	122.1	0.3	0	0.0
小計	6,746	129,220	1,127.9	80.3	13,997	361,600	1,017.8	80.9	38,995	626,422	140.4	77.0	1,466	85.4	
計	8,261	160,871	1,139.4	100.0	17,068	372,881	1,001.0	100.0	48,841	813,271	136.7	100.0	1,547	82.1	

## 本所

〒600-8009 京都市下京区四条通室町東入函谷鐘町79番地  
京都経済センター5階

●業務区域/京都市、向日市、長岡京市、乙訓郡

●電話

●FAX

保証統括課	：(075)354-1011	(075)354-1061
企業発展推進課	：(075)354-1012	(075)354-1062
保証審査課	：(075)354-1013	(075)354-1063
経営支援課	：(075)354-1015	(075)354-1065
再生支援課	：(075)354-1016	(075)354-1065
管理統括課	：(075)354-1031	(075)354-1038
管理第一課・第二課	：(075)354-1021	(075)354-1028
(経営監査・コンプライアンス)		
人事課	：(075)354-1022	(075)354-1028
情報企画課	：(075)354-1023	(075)354-1029

## 専用相談窓口

●電話

事業承継サポートデスク：(075)354-1018  
海外展開サポートデスク：(075)354-1019  
創業サポートデスク：(075)354-1020

お役立ち情報を公式LINEにて随時配信中心！  
ぜひ、友だち登録をお願いします！

LINEID @cgc-kyoto

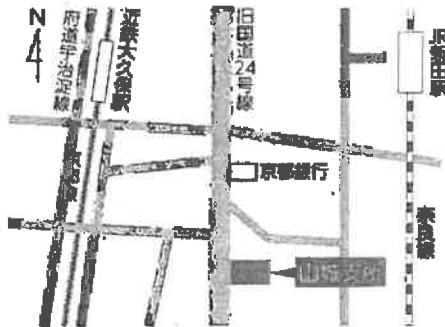

## 山城支所

〒611-0093 宇治市大久保町上ノ山37番地の3

●業務区域/宇治市、城陽市、八幡市、京田辺市、木津川市、相楽郡、綴喜郡、久世郡

●電話/

●FAX/

保証関係：(0774)43-8822 保証関係：(0774)43-8899  
管理関係：(0774)43-8823 管理関係：(0774)43-8824

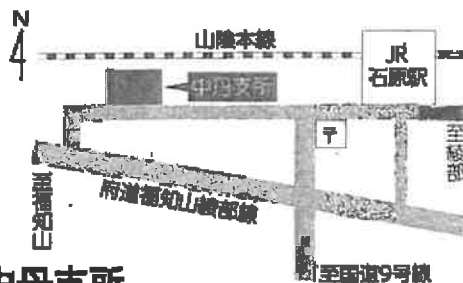

## 中丹支所

〒620-0804 福知山市石原2丁目24番地

●業務区域/福知山市、綾部市、舞鶴市

●電話/(0773)27-6156 ●FAX/(0773)27-6158



## 南丹支所

〒621-0052 亀岡市千代川町千原2丁目6番11号

●業務区域/亀岡市、南丹市、船井郡

●電話/(0771)22-1041 ●FAX/(0771)22-6737

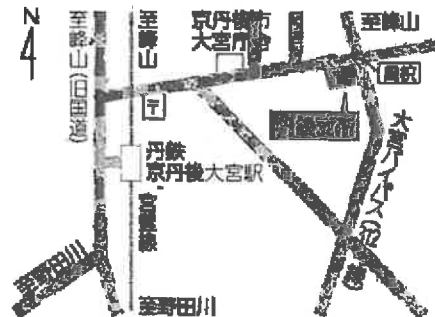

## 丹後支所

〒629-2503 京丹後市大宮町南沢2226番地3

●業務区域/宮津市、京丹後市、与謝郡

●電話/(0772)68-0601 ●FAX/(0772)68-0613

あなたの企業の一員に

**京都信用保証協会**

CREDIT GUARANTEE CORPORATION OF KYOTO

<https://kyosinpo.or.jp/>



## 表紙の写真：京鹿の子絞

布地を撚り、染まらない部分をつくることで模様を覆す独特の染め方で、撚りの模様が小鹿の斑点に似ているところから鹿の子絞と呼ばれる。その撚り度の精細さと、あざやかな多色を出すための染め分け技法から生まれる立体感のある美しさとともに、様々な撚り度の組み合わせで表現される模様、そして手仕事ならではの潤いと温かさが特徴で、京都を代表する伝統工芸の一つである。

# 京都府警察本部新庁舎

## 令和2年3月19日竣工

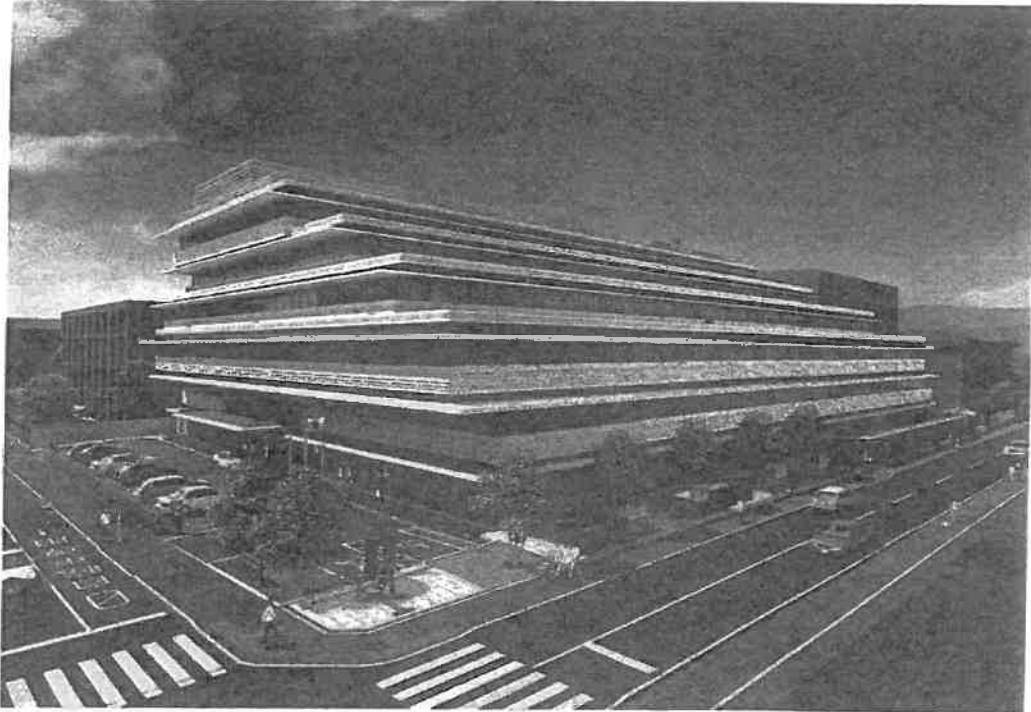

### ■ 警察本部新庁舎の概要

- ・ 所在地 : 京都市上京区下長者町通新町西入藪之内町  
85番地3
- ・ 敷地面積 : 約5,800㎡
- ・ 延べ面積 : 約27,700㎡
- ・ 高さ : 約25m
- ・ 構造規模 : 地上6階、地下2階建  
(地上:鉄骨造、地下:鉄骨鉄筋コンクリート造)  
免震構造
- ・ 非常設備 : 非常用浄水装置  
非常用発電装置  
太陽光発電装置  
小型コージェネレーション  
無停電電源設備(UPS)
- ・ 総工費 : 約117.9億円



## 階層構成

階	フロア構成
6F	大会議場 道場 機械室
5F	刑事部 警備部
4F	生活安全部 刑事部
3F	刑事部
2F	公安委員会室 警察・部長室 総務部 警務部 交通部
1F	受付 エントランスホール 聴聞室 交通部 総務部(広報応接課) 情報公開室 新聞記者室 食堂
B1	倉庫-書庫 更衣室 機械室
B2	駐車場(公用車) 中央監視室 書庫 機械室

## 庁舎位置関係

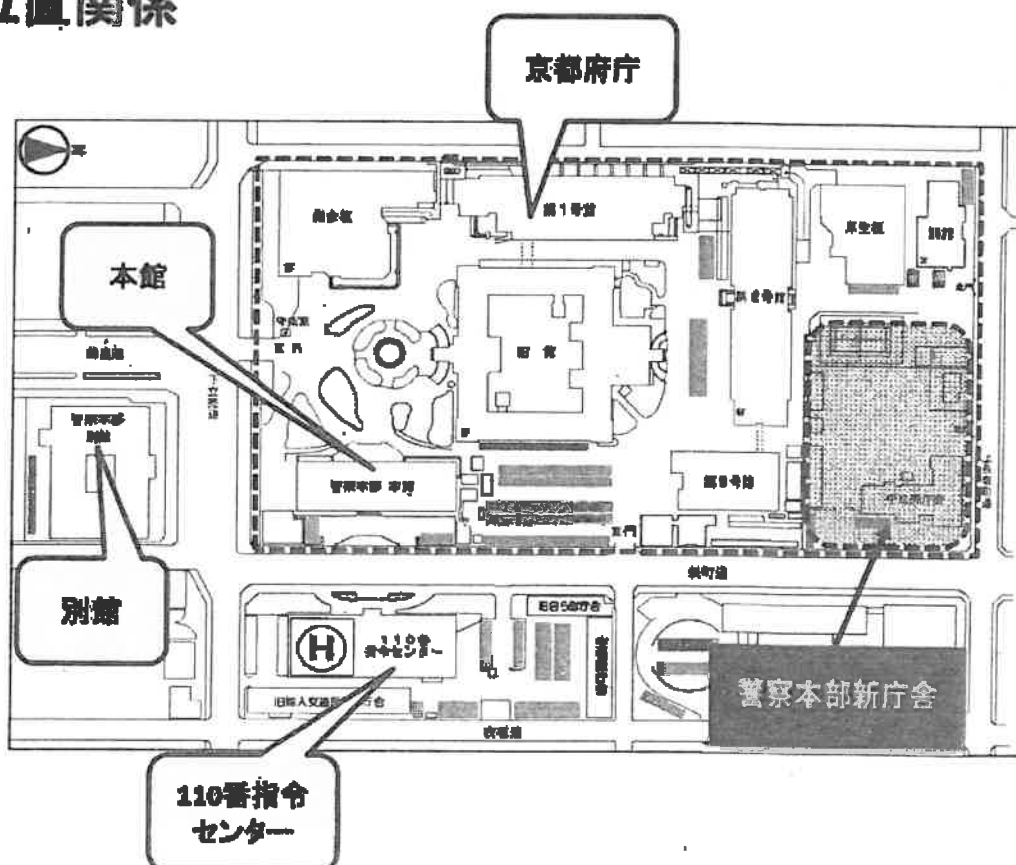

第5号の2様式(第7条関係)

政務活動費領収書貼付用紙

議員氏名(会派名)	公明党京都府議会議員団	整理番号	69		
費目	調査研究費・研修費・広報広報費・要請陳情等活動費・会議費・資料作成費・資料購入費・事務所費・事務費・人件費				
支払内容	7/31 団管内視察交通費 4名分				
支払金額	2,289円	按分率	100%	計上額	2,289円
按分率の考え方					
備考	内容は別紙支払証明書に記載				
(領収書は、重ならないように貼付してください。)					
別紙参照					

支払証明書

整理番号	支払年月日	支払額(円)	支払先	使途及び内容	備考
	R2.7.31	320	山口 勝	団管内視察(自宅⇄京都府保健環境研究所) 京阪本線(墨染⇄伏見桃山駅) 往復160円×2=320円	往復
	R2.7.31	259	村井 弘	団管内視察(自宅→京都府保健環境研究所) 自動車[自宅(宇治市)→京都府保健環境研究所] 往路 ガソリン代 7km×37円=259円	往路
	R2.7.31	814	村井 弘	団管内視察(京都府保健環境研究所→自宅) 自動車[京都府保健環境研究所→小鍛冶議員宅(南区)→ 自宅(宇治市)] 復路 ガソリン代 22km×37円=814円	復路
	R2.7.31	666	林 正樹	団管内視察(自宅⇄京都府保健環境研究所) 自動車[自宅(山科区)~京都府保健環境研究所] 往復 ガソリン代 18km×37円=666円	往復
	R2.7.31	230	小鍛冶義広	団管内視察(自宅(南区)→京都府保健環境研究所) 往路 市バス[東寺南門前→西大手筋]往路 230円	往路
計		2,289			

上記のとおり相違ないことを証明します。

R2年7月31日

会派・議員名 公明党京都府議会議員団

団長 林 正 樹

- 1 使途項目ごとに作成し、会計帳簿の整理番号順に記載してください。
- 2 1行程ごと又は1日ごとに作成してください。
- 3 支払証明書の対象は、ア 自動券売機で購入する切符代(特急料金、座席指定料金等運賃の他に特別の費用が伴うものを除く。)及び路線バス運賃、イ ICカード等の交通系ICカードで乗車した場合の運賃(アと同範囲のものに限る。)、ウ ガソリン代で距離数により計上する場合(1km:37円)です。
- 4 領収書貼付用紙に添付して提出してください。なお、按分により政務活動費の支出を行った場合には、領収書貼付用紙の所定の欄に按分に係る必要事項を記載してください。



第5号の2様式 (第7条関係)

政務活動費領収書貼付用紙

職員氏名(会派名)	公明党京都府議会議員団	整理番号	70																
費目	調査費・研修費・広報広聴費・要請陳述等活動費・会議費・資料作成費・資料購入費・事務所費・事務費・人件費																		
支払内容	7/31 団管内視察交通費(駐車料金代)																		
支払金額	880円	按分率	100%	計上額	880円														
按分率の考え方																			
備考	駐車場所 伏見区 (タイムズ 竹田街道2)																		
(領収書は、重ならないように貼付してください。)																			
村井議員 自宅→伏見区に車を 視察の間、駐車																			
<b>タイムズ24</b> タイムズ 竹田街道2 0120-70-8924.																			
<<領収書>>																			
<table style="width: 100%; border-collapse: collapse;"> <tr> <td style="width: 50%;"></td> <td style="text-align: right;">[NO. 4]</td> </tr> <tr> <td>2016年7月31日12:59 -- 07月31日14:57</td> <td style="text-align: right;">880円</td> </tr> <tr> <td>駐車料金</td> <td style="text-align: right;">880円</td> </tr> <tr> <td>合計</td> <td style="text-align: right;">880円</td> </tr> <tr> <td>お預り</td> <td style="text-align: right;">900円</td> </tr> <tr> <td>お釣</td> <td style="text-align: right;">20円</td> </tr> <tr> <td></td> <td style="text-align: right;">NO.051657</td> </tr> </table>							[NO. 4]	2016年7月31日12:59 -- 07月31日14:57	880円	駐車料金	880円	合計	880円	お預り	900円	お釣	20円		NO.051657
	[NO. 4]																		
2016年7月31日12:59 -- 07月31日14:57	880円																		
駐車料金	880円																		
合計	880円																		
お預り	900円																		
お釣	20円																		
	NO.051657																		

公明党京都府議会議員団 管内視察参加者名簿(7月31日)

氏 名	選 挙 区	備 考
山 口 勝	伏見区	電車(往復)
村 井 弘	宇治市及び久世郡	村井号(往復)
林 正 樹	山科区	林号(往復)
小鍛治 義 広	南区	市バス(往路)
		村井号(復路)

# 京都府保健環境研究所

Kyoto Prefectural Institute of Public Health and Environment

～府民の安心・安全を守るために～

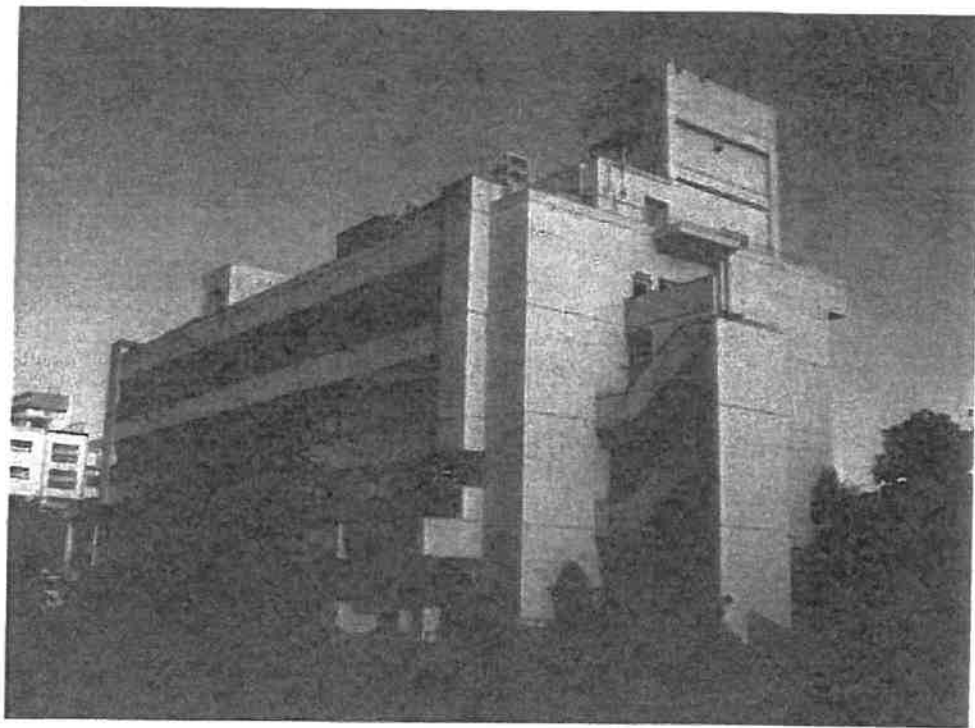

<http://www.pref.kyoto.jp/hokanken/index.html>

## 業務案内

京都府保健環境研究所は、府民の健康の保持・増進と環境の保全をめざして、健康と環境に関わる試験検査、調査研究、教育・学習活動の企画、各種情報の収集・発信を行っています。

京都府における健康(環境)危機管理センターとしての役割を果たすことを念頭に置きながら、次の事項を重点課題として取り組んでいます。

- 1 健康危機発生時における検査、調査の迅速かつ的確な対応と、広域的な健康危機管理への協力体制の確立
- 2 放射線監視体制の強化
- 3 府民のニーズに即応した幅広い視野と先見性に基づく調査研究の実施
- 4 健康・環境に係る情報発信及び研究成果還元のための企画情報機能の強化
- 5 保健所、市町村担当職員に対する技術研修・指導の強化

## 組織



## 庶務課

- 予算経理、人事、文書、施設の管理などの総務事務

Budget, accounting and archives. Management of institute's facility and equipments.  
General affairs.

*General Affairs Division*

# 細菌・ウイルス課

- 感染症、食中毒等に関する細菌学的試験検査及び調査研究  
Microbiological research on infectious diseases, food poisoning
- 食品衛生、環境衛生等に関する細菌学的試験検査及び調査研究  
Microbiological research on foods and environmental health
- ウイルス、リケッチア、スピロヘータを病原とする感染性疾患に関する微生物学的試験検査及び調査研究  
Research on viral, rickettsial and spirochetel diseases

Microbiology Division

新型インフルエンザなどの新興感染症、結核などの再興感染症及び食中毒などの健康危機管理事象に対応するために、発生時及び予防の対策についての試験検査と調査研究に取り組んでいます。



高度安全実験施設(P3実験施設)での微生物検査  
この施設内で新型インフルエンザ、SARS、結核菌等の検査を行います。

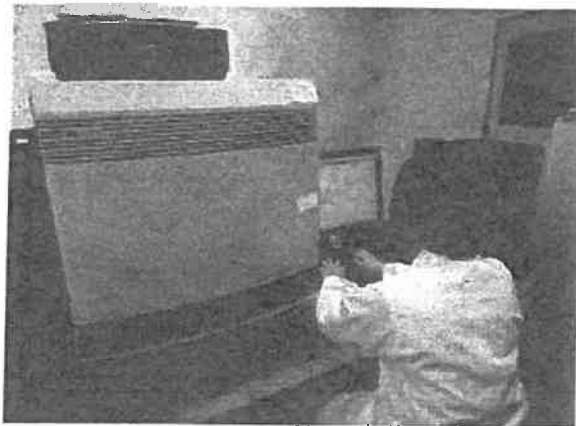

遺伝子検査機器(リアルタイム PCR 機)

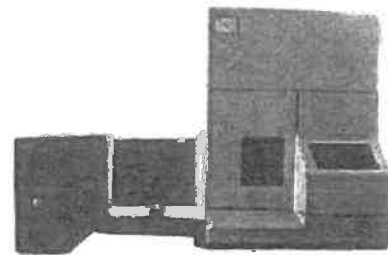

新型インフルエンザやノロウイルスの迅速検査機器

遺伝子解析による感染源、感染経路の解明

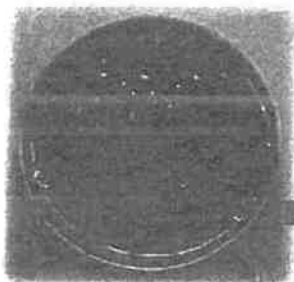

レジオネラ属菌のコロニー



パルスフィールドゲル電気泳動装置

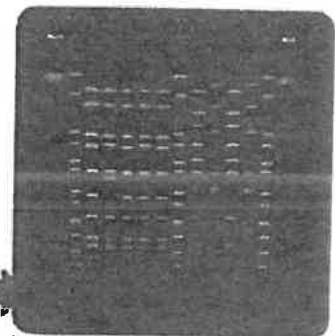

パルスフィールドゲル電気泳動画像

細菌による食中毒や感染症が発生した時に、遺伝子の詳細な解析を行います。この機械で電気泳動を行うと、菌ごとに特有な複数本のバンドに分かれます。これが遺伝子の断片です。このバンドの位置や数を比べることによって感染源・感染経路を解明します。

# 理化学課

- 食品中の残留農薬、動物用医薬品、放射性物質等に関する理化学的試験検査及び調査研究  
Chemical research on pesticide residues, veterinary medicines and radioactive substances in food
- 医薬品、医薬部外品、化粧品等の薬事衛生に関する理化学的試験検査及び調査研究  
Chemical research on drug and cosmetics
- 家庭用品に関する理化学的試験検査及び調査研究  
Chemical research on household products

Food and Drug Chemistry Division

農産物中の  
残留農薬検査の流れ



農産物(細切)



均一化



細砕化・抽出



濃縮

抽出・精製



試料

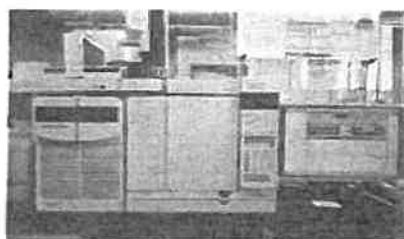

ガスクロマトグラフ質量分析計  
による測定

農産物の残留農薬や畜水産物の抗生物質等の検査を行っています。このほか、遺伝子組換え食品の検査も行って、食品の安全性を確認しています。

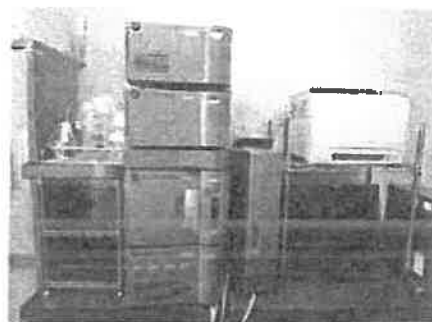

液体クロマトグラフ装置

医薬品や健康食品、乳幼児衣類などの安全性確保のために、医薬品成分や有害物質の検査をしています。

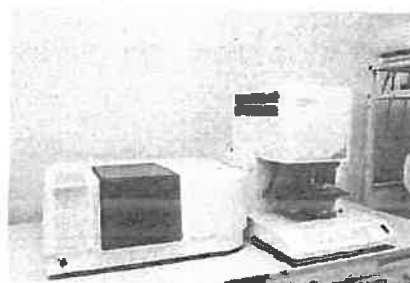

フーリエ変換赤外分光光度計

食品に混入しているゴム、プラスチックなど異物の検査をしています。



# 大気課

- 大気汚染物質の常時監視、有害大気汚染物質に関する試験検査及び調査研究  
Research on air pollution
- 騒音、振動に関する試験検査及び調査研究  
Research on noises and vibrations
- 放射能に関する試験検査及び調査研究  
Research on radioactive substances and environmental radiation monitoring

Atmospheric Environment Division



## 環境放射線の測定

環境放射線は測定局で常時監視するとともに、その他の場所でも測定車で監視しています(小さい写真はセンサー部分)。



## ばい煙の測定

工場から出るばい煙が排出基準に適合しているか測定しています。

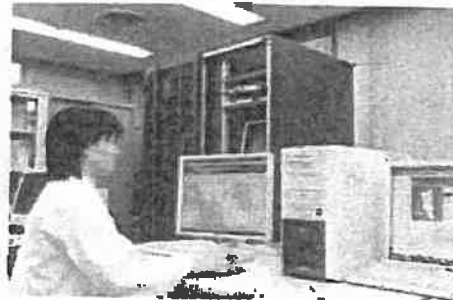

## 自動監視システムによる大気汚染状況の常時監視

光化学オキシダントや窒素酸化物などの汚染物質を、府内19地点で24時間監視しています。



## 有害大気汚染物質の測定

ベンゼン、ジクロロメタンなどは、長期間の暴露により、健康に影響をもたらします。これらの物質の大気環境中濃度を測定しています。



## アスベスト濃度の測定

ろ紙上に捕集した環境中のアスベストを顕微鏡で1本1本数えます。



# 水質課

- 公共用水域及び地下水の水質、底質に関する試験検査及び調査研究  
Analytical research on environmental water, and riverine or marine sediment
- 工場・事業場等排水の水質に関する試験検査及び調査研究  
Analytical research on industrial wastewater

*Aquatic Environment Division*

河川水や地下水、事業場排水などの水質が適正に維持されているかどうかを常時監視するとともに、水質汚濁事故や土壌汚染事故などが発生した場合は、その対策を検討するために、さまざまな検査を行っています。



川や海の水や底泥、事業場の排水を採取し、重金属類や微量有機化学物質の分析を行います。

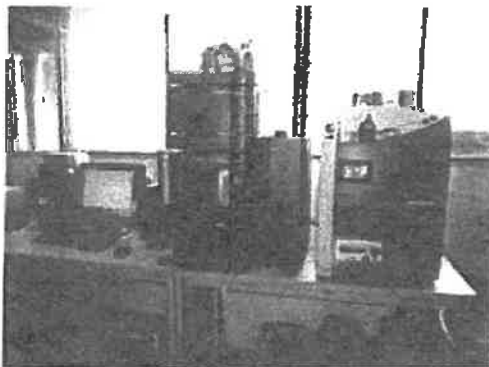

**液体クロマトグラフ質量分析計**  
農薬類や微量有機化学物質の測定をしています。



**誘導結合プラズマ(ICP)質量分析計**  
カドミウムや鉛などの重金属類の一次分析を行っています。



**水質自動分析装置(オート・アナライザー)**  
湖沼や内湾において富栄養化の原因となる窒素や磷の化合物のほか、有害物質であるフッ素化合物などの測定をしています。



**化学的酸素要求量(COD)**  
事業場排水などに含まれる有機汚濁成分を測定しています。



夏休み体験教室

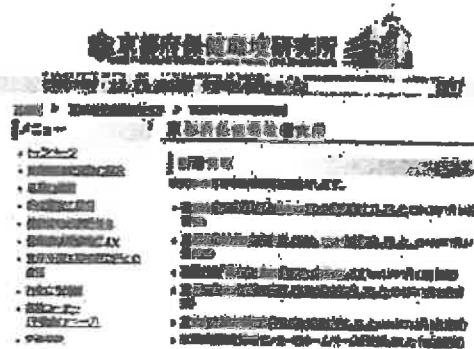

京都府保健環境研究所ホームページ

## 刊行物

- 事業概要
- 京都府保健環境研究所年報
- 保健環境研究所だより

## 施設概要

敷地 3, 275. 53㎡

建物

【本館】鉄筋コンクリート造 地上4階(一部5階)地下1階塔屋付

建築面積834. 24㎡ 建築延面積3, 812. 12㎡

【附属棟】鉄骨造 平屋建(車庫、倉庫等)

建築面積134. 00㎡ 建築延面積139. 32㎡

【計】建築面積968. 24㎡ 建築延面積3, 951. 44㎡

## 案内図

京阪伏見桃山駅下車

徒歩約 10分

近鉄桃山御陵前駅下車

徒歩約 10分

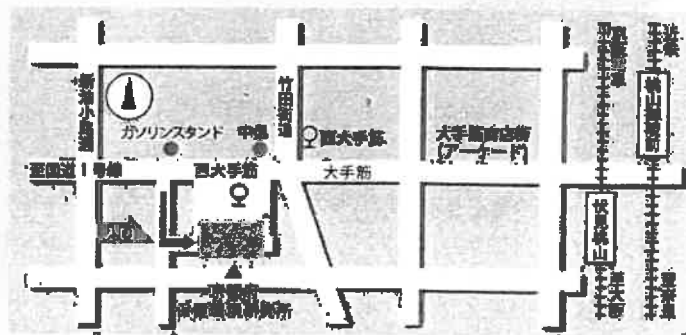

京都府保健環境研究所

〒612-8369 京都市伏見区村上町395

395 Murakamicho, Fushimiku, Kyoto 612-8369

TEL 075-621-4067 FAX 075-612-3357

E-mail hokanken@pref.kyoto.lg.jp

平成24年9月作成